

12

2024

INSTITUTUL NAȚIONAL DE
STATISTICĂ
NATIONAL INSTITUTE OF STATISTICS

buletin statistic

lunar al județului

Maramureș

direcția județeană de statistică Maramureș

statisticile care nu sunt publicate și folosite, nu există

© coperta / cover:
Alexandru POPESCU
© foto / photo:
Vittj-Cristian CHIRAN



ROMÂNIA
INS
ediția
2025
edition

CUPRINS

PRINCIPALII INDICATORI ECONOMICO-SOCIALI LA NIVEL DE JUDEȚ.....	18
EVOLUȚIA INDICATORILOR ECONOMICO-SOCIALI ÎN LUNA DECEMBRIE ȘI ANUL 2024.....	27
SINTEZA ECONOMICĂ.....	27
INDUSTRIE.....	28
INVESTIȚII.....	30
COMERȚ INTERNAȚIONAL CU BUNURI.....	32
TURISM.....	34
FORTA DE MUNCA.....	36
CÂȘTIGURI SALARIALE.....	36
PREȚURILE DE CONSUM AL POPULAȚIEI.....	37
ȘOMAJ.....	37
INDICATORI SOCIALI.....	39
ÎNMATRICULĂRI DE SOCIETĂȚI COMERCIALE.....	41
INDICII PREȚURILOR DE CONSUM AL POPULAȚIEI.....	42

Note metodologice

Indicele producției industriale (IPI) măsoară evoluția rezultatelor activităților cu caracter industrial de la o perioadă la alta, acesta fiind un indice de volum. Pentru calculul indicelui producției industriale se utilizează date cantitative privind producția unui număr însemnat de produse, care constituie un eșantion reprezentativ pe principalele grupe industriale. Calculul IPI se mai poate realiza de asemenea și pe baza valorii producției industriale realizată de unitățile din nomenclator. Valoarea producției realizate se calculează din înmulțirea producției fizice realizate cu prețul mediu al producției livrate. Conform recomandărilor europene indicii producției industriale sunt calculați ca indici de volum, adică sunt exprimați în termeni reali. Pentru exprimarea valorilor din perioada curentă în prețurile perioadei de referință se utilizează pentru deflatare indici de preț deflatori (indicele prețurilor producției industriale).

Indicii valorici ai cifrei de afaceri din industrie (ICA) caracterizează evoluția veniturilor totale înregistrate în perioada respectivă de întreprinderile selectate în eșantion.

Cifra de afaceri netă (exclusiv TVA) se calculează prin însumarea veniturilor facturate rezultate din vânzări de bunuri, vânzări de mărfuri, executarea de lucrări și prestarea de servicii, mai puțin rabaturile, remizele și alte reduceri acordate clienților. **Nu sunt incluse** în cifra de afaceri: valoarea ambalajelor restituite după livrare, accizele, subvențiile primite de la autoritățile publice sau instituții ale UE, vânzarea propriilor terenuri și a activelor fixe, rabaturile, remizele și alte reduceri acordate clienților. Raportarea cifrei de afaceri pe județe se face după sediul central al întreprinderii furnizoare de date. Conform recomandărilor europene indicii valorici ai cifrei de afaceri din industrie sunt calculați ca indici nedeflatați, adică sunt exprimați în termeni nominali.

În conformitate cu prevederile Regulamentului (UE) 2019/2152 al Parlamentului European și al Consiliului și Regulamentului delegat (UE) 2020/1197 al Comisiei cu privire la statisticile pe termen scurt, în calculul indicelui producției industriale, se cuprind diviziunile CAEN Rev.2: 05+35, exclusiv grupa 353, iar în calculul indicelui cifrei de afaceri, se cuprind diviziunile CAEN Rev.2: 05+33.

Comerțul internațional cu bunuri. Statisticile de comerț internațional cu bunuri se stabilesc prin însumarea datelor din sistemele INTRASTAT și EXTRASTAT:

- sistemul INTRASTAT, pentru comerțul intra-UE, include schimburile de bunuri între România și celelalte state membre ale Uniunii Europene;
- sistemul EXTRASTAT, pentru comerțul extra-UE, include schimburile de bunuri între România și statele care nu sunt membre ale Uniunii Europene.

- Sfera de cuprindere

Comerțul INTRA-UE cuprinde expedierile de bunuri din România cu destinația alt stat membru UE și introducerile de bunuri în România provenind din alt stat membru UE.

Expedierile din România includ:

- bunuri în liberă circulație care părăsesc teritoriul statistic al României cu destinația alt stat membru UE;
- bunuri care au fost plasate sub procedura vamală de prelucrare activă (în interiorul țării) sau prelucrare sub control vamal în România și care sunt destinate altor state membre.

Introducerile în România includ:

- bunuri în liberă circulație într-un stat membru UE, care intră pe teritoriul statistic al României;

- bunuri care au fost plasate sub procedura vamală de prelucrare activă sau prelucrare sub control vamal în alt stat membru UE și care intră pe teritoriul statistic al României.

Comerțul EXTRA-UE cuprinde schimburile de bunuri între România și statele nemembre UE, având ca obiect: importul direct de bunuri pentru consum, bunurile importate scoase din antrepozitele vamale sau zonele libere pentru a fi puse în consum, exportul de bunuri de origine națională, precum și exportul de bunuri importate, declarate pentru consumul intern.

Se cuprind, de asemenea:

- importurile temporare de bunuri străine pentru prelucrare activă (în interiorul țării);
- exporturile de produse compensatoare rezultate după prelucrarea activă;
- exporturile temporare de bunuri pentru prelucrare pasivă (prelucrare în alte țări);
- importurile de produse compensatoare rezultate după prelucrarea în afara țării și bunurile importate sau exportate în sistemul de leasing financiar (la valoarea integrală a bunurilor);
- quasi-exporturile, pentru care sunt întocmite, la frontiera națională, declarații vamale de export aferente tranzacțiilor internaționale ale operatorilor economici nerezidenți.

Nu sunt cuprinse în comerțul internațional: bunurile în tranzit, bunurile temporar admise/scoase în/din țară (cu excepția celor pentru prelucrare), bunurile achiziționate de organizații internaționale pentru utilizări proprii în România, bunurile pentru și după reparații și piesele de schimb aferente.

- Valoarea bunurilor expediate/exportate și introduse/importate

Se stabilește pe baza prețurilor FOB la expediții/exporturi și a prețurilor CIF la introduceri/importuri.

- Repartizarea pe țări a schimburilor internaționale se determină astfel:

- pentru comerțul INTRA-UE, pe baza principiului „țara de destinație” (la expediții) și „țara de expediție” (la introduceri);
- pentru comerțul EXTRA-UE, pe baza principiului „țara de destinație” (la export) și „țara de origine” (la import, cu excepția cazului în care țara de origine este un stat membru UE, caz în care se ia în considerare țara de expediție).

Se consideră „țara de destinație”, țara în care bunurile vor fi consumate, „țara de expediție”, țara din care bunurile au fost expediate și „țara de origine”, țara în care a fost produs bunul sau în care bunul a suferit ultima transformare substanțială.

- **Sursa datelor:**

➤ Pentru comerțul INTRA-UE:

- declarațiile statistice Intrastat, colectate de către INS direct de la operatorii economici care au realizat un volum valoric al exporturilor intra-UE de bunuri sau/și un volum al importurilor intra-UE de bunuri superior nivelului pragului statistic Intrastat stabilit pentru fiecare flux și an de referință;
- declarațiile vamale colectate și prelucrate de către Ministerul Finanțelor - Autoritatea Vamală Română (MF-AVR), pentru comerțul intra-UE privind bunuri pentru prelucrare internă sau prelucrare sub control vamal; bunuri care se mișcă din/către părți ale teritoriului statistic al UE, dar care nu aparțin teritoriului fiscal al UE.

➤ Pentru comerțul EXTRA-UE:

- Ministerul Finanțelor - Autoritatea Vamală Română (MF-AVR), care colectează și prelucrează declarațiile vamale de export și import. Operatorii economici autorizați pentru proceduri vamale simplificate trimit la INS date de export/import utilizând un formular cu structură prestabilită.

➤ Datele privind comerțul internațional cu bunuri cu energie electrică și gaze naturale sunt colectate pe formulare statistice de la societățile importatoare/exportatoare și de la operatorii de rețea (CN Transelectrica SA și SNTGN Transgaz SA) de către INS. Importul și exportul nu cuprind cantitățile fizice de energie electrică și gaz natural transportat prin conducte care tranzitează teritoriul național.

Datele privind comerțul internațional cu bunuri pentru fiecare județ au fost stabilite în funcție de sediul social din Registrul Statistic al Întreprinderilor (REGIS) al agenților economici care au realizat exporturile/importurile de bunuri.

Comerțul cu amănuntul include revânzarea mărfurilor către consumatorii finali, în general în cantități mici și în starea în care au fost cumpărate.

În comerțul cu amănuntul nu se cuprind: vânzările de produse agricole pe piața țărănească, vânzările de produse care nu sunt bunuri de consum (cereale, petrol brut, semințe, etc.), vânzări de produse alimentare și băuturi pentru consumul pe loc, vânzarea de autovehicule, piese de schimb pentru acestea, vânzările de carburanți pentru autovehicule.

Serviciile de piață prestate pentru populație sunt acele activități care fac obiectul vânzării și cumpărării pe piață – având ca principal beneficiar populația – și sunt produse de societăți ale căror venituri provin în proporție de cel puțin 50% din vânzarea producției proprii, indiferent de denumirea prețurilor practicate (tarif, taxă, preț de vânzare).

Cifra de afaceri totală din comerțul interior și servicii reprezintă veniturile totale înregistrate de către întreprinderi în perioada respectivă, provenite atât din activitatea principală, cât și din activitățile secundare exercitate de acestea.

Datele lunare se obțin pe baza cercetării selective a întreprinderilor care au activități principale de comerț cu amănuntul, respectiv servicii de piață pentru populație.

Indicii volumului cifrei de afaceri din comerțul interior și servicii sunt calculați în condiții metodologice și de prețuri comparabile. Datele publicate sunt provizorii și periodic se rectifică pe baza corecturilor ce se efectuează retroactiv de către întreprinderile din eșantion, asupra datelor completate anterior de către acestea.

Datele lunare privind câștigul salarial și efectivul de salariați sunt obținute printr-o cercetare statistică selectivă. Pentru dimensionarea eșantionului s-a luat în considerare obținerea unor estimări ale principalelor caracteristici cercetate, care să fie afectate de erori în limita a +/-3% și garantate cu o probabilitate de 95%. Începând cu luna ianuarie 2024 eșantionul cuprinde circa 23300 unități economico-sociale. Unitățile din „sectorul bugetar” sunt cuprinse exhaustiv în cercetare, excepție făcând unitățile administrației publice locale pentru care datele la nivelul consiliilor locale comunale se culeg pe bază de eșantion reprezentativ la nivel de județ (cca. 820 de unități). Pentru sectorul economic, au fost incluse în cercetare unitățile cu 4 salariați și peste, care reprezintă 88,34% din numărul total al salariaților din acest sector.

În scopul îmbunătățirii calității rezultatelor și a creșterii ratei totale de răspuns se aplică metode de estimare prin imputarea unităților fără date în cercetarea statistică și care au raportat date în sursele administrative¹ („Declarația privind obligațiile de plată a contribuțiilor sociale, impozitului pe venit și evidența nominală a persoanelor asigurate (D112)”). De asemenea, datele pentru unitățile care aparțin administrației publice centrale (ministere, instituții, autorități/agenții naționale ș.a.) sunt estimate pe baza informațiilor declarate în D112, conform fluxului de prelucrare dezvoltat pentru estimarea indicatorilor statistici. Rata de imputare² este de circa 10%.

¹ Agenția Națională de Administrare Fiscală

² Cauzele care intră în calculul ratei de imputare: refuz, unități neidentificate, unități necontactate, unități temporar/definitiv fără activitate sau în insolvență la sfârșitul perioadei de referință (care au raportat date în sursele Buletin statistic lunar- decembrie 2024

Obiectivul cercetării statistice lunare asupra câștigurilor salariale îl constituie evaluarea tendințelor pe termen scurt ale câștigurilor salariale medii lunare și orare pe total economie și sectoare de activitate.

Datele sunt **agregate după activitatea omogenă a unităților**; aceasta înseamnă că în activitatea de administrație publică conform CAEN Rev. 2 **nu sunt cuprinse** toate activitățile secundare desfășurate în administrația publică centrală și locală, de tipul:

- asistență socială,
- activități de spectacole, culturale și recreative,
- peisagistică și servicii pentru clădiri,
- agricultură,
- distribuția apei, salubritate, gestionarea deșeurilor, activități de decontaminare,
- construcții,
- transport și depozitare,
- producere și furnizare de energie electrică și termică, gaze, apă caldă și aer condiționat,
- închiriere și sub-inchiriere a bunurilor imobiliare etc.

Informațiile aferente activităților secundare sunt cuprinse, fiecare, la activitățile economice conform CAEN Rev. 2 corespunzătoare.

Informațiile referitoare la „**sectorul bugetar**” trebuie utilizate cu atenție, deoarece datele se referă la statisticile din activitățile economice (agregate după activitatea omogenă) conform CAEN Rev.2 de administrație publică, învățământ și sănătate și asistență socială (inclusiv sector privat pentru învățământ - cca. 3,2%, respectiv sănătate și asistență socială - cca. 11,7%), exclusiv forțele armate și personalul asimilat (Ministerul Apărării Naționale, Ministerul Afacerilor Interne, Serviciul Român de Informații etc.).

Aceste statistici nu țin cont de forma de finanțare, scopul lor fiind cel de furnizare de informații pe activități economice conform CAEN Rev. 2.

Informațiile corespunzătoare formei de finanțare sunt gestionate de Ministerul Finanțelor Publice, în conformitate cu prevederile OUG nr. 48/2005, cu completările și modificările ulterioare.

Efectivul salariaților la sfârșitul perioadei de referință reprezintă numărul de salariați (inclusiv lucrătorii sezonieri, managerul sau administratorul) angajați cu contract de muncă/raport de serviciu pe durată determinată sau nedeterminată, în program complet sau parțial (inclusiv cei cu contract de muncă/raport de serviciu suspendat), existenți în evidențele întreprinderii la sfârșitul perioadei de referință.

Salariații aflați în muncă la domiciliu/telemuncă se cuprind întocmai ca și salariații care își desfășoară activitatea la locul de muncă obișnuit. Nu sunt cuprinși salariații detașați la lucru în străinătate și/sau cei care cumulează mai multe funcții și nu au funcția de bază la unitatea raportoare, precum și următoarele categorii:

- *patronii* care își desfășoară activitatea în propria unitate și pentru care sursa de venit o constituie numai dividendele și profitul unității;
- *lucrătorii familiali* reprezintă persoanele care-și exercită activitatea într-o unitate economică aparținând familiei sau unei rude, pe care o ajută și pentru care nu primesc remunerație sub formă de salariu; plata se realizează în natură (hrană, haine, locuință) sau ocazional, cu titlu excepțional, și în bani, fără a figura pe statul de salarii;
- *membrii* consiliilor județene și locale;
- *zilierii* reprezintă persoane fizice care desfășoară activități necalificate cu caracter ocazional, potrivit prevederilor legale în vigoare.

Pentru a evita dubla/multipla înregistrare se respectă definiția din Codul fiscal (cu modificările și completările ulterioare) referitoare la activitatea dependentă la funcția de bază, respectiv „orice activitate desfășurată în baza unui contract individual de muncă sau a unui statut special prevăzut de lege, declarată angajatorului ca funcție de bază de către angajat; în cazul în care activitatea se desfășoară pentru mai mulți angajatori, angajatul este obligat să declare fiecăruia locul unde exercită funcția pe care o consideră de bază”. Sunt excluse cadrele militare și personalul asimilat (Ministerul Apărării Naționale, Ministerul Afacerilor Interne, Serviciul Român de Informații etc.).

Efectivul salariaților din tabelul nr. 13 - secțiunea „Principalii indicatori economico-sociali la nivel național” a fost estimat prin cercetarea statistică lunară asupra câștigurilor salariale.

Efectivul salariaților din tabelul nr. 7 - secțiunea „Principalii indicatori economico-sociali la nivel de județ” a fost estimat pe baza datelor obținute din cercetarea statistică lunară asupra câștigurilor salariale, care au fost completate cu informațiile existente în Registrul Statistic al Întreprinderilor (REGIS), pentru unitățile cu 1-3 salariați și au fost repartizate pe județe, respectiv pe sectoare de activitate, conform distribuției obținute din cercetarea statistică anuală asupra costului forței de muncă, astfel:

- datele pentru **perioada ianuarie-iunie 2023** au fost **reestimate** pe baza rezultatelor cercetării statistice lunare asupra câștigurilor salariale, completate cu informațiile existente în Registrul Statistic al Întreprinderilor pentru întreprinderile cu 1-3 salariați și au fost repartizate pe județe și sectoare de activitate conform distribuției obținute din cercetarea statistică anuală asupra costului forței de muncă din anul 2022;
- **începând cu luna iulie 2023**, datele au fost **estimate** pe baza rezultatelor cercetării statistice lunare asupra câștigurilor salariale, completate cu informațiile existente în Registrul Statistic al Întreprinderilor pentru întreprinderile cu 1-3 salariați și au fost repartizate pe județe și sectoare de activitate conform distribuției obținute din cercetarea statistică anuală asupra costului forței de muncă din anul 2022.

Diferența dintre numărul total al salariaților calculat prin însumarea efectivelor de salariați ale fiecărui județ din tabelul nr. 7 și efectivul de salariați din tabelul nr. 13 este determinată de includerea în sfera de cuprindere a unităților cu 1-3 salariați.

Câștigul salarial mediu brut lunar se calculează prin raportarea sumelor brute plătite din fondul de salarii, din profitul net și alte fonduri, la numărul mediu al salariaților.

În **sumele brute plătite salariaților** sunt cuprinse:

- **Sumele brute plătite din fondul de salarii pentru timpul lucrat:**
 - salariile de bază corespunzătoare timpului efectiv lucrat în program normal și suplimentar (inclusiv indexările și indemnizațiile de conducere, salariile de merit și alte drepturi care potrivit actelor normative fac parte din salariul de bază);
 - sporurile și indemnizațiile acordate sub formă de procent din salariul de bază brut sau în sumă fixă;
 - premiile/bonusurile/beneficiile din cursul anului și anuale sub diferite forme din fondul de salarii (inclusiv al 13-lea salariu, premiile de vacanță);
 - plățile/primele excepționale (ocasionale) efectuate către salariații care părăsesc întreprinderea (inclusiv primele acordate cu ocazia pensionării), cu condiția ca aceste sume să nu fie prevăzute în contractul de muncă;
 - sumele acordate salariaților pentru transportul până la și de la locul de muncă;
 - sumele brute acordate salariaților pentru plata zilelor de concediu de odihnă neefectuat;
 - sumele aferente stimulentei de risc acordat personalului medical, potrivit prevederilor legale în vigoare;
 - alte sume/adaosuri acordate din fondul de salarii potrivit prevederilor legale în vigoare și/sau stabilite prin contractele de muncă (inclusiv cele pentru susținerea cheltuielilor cu utilitățile la locul în care salariații își desfășoară activitatea, precum electricitate, încălzire, apă și abonamentul de date, achiziția mobilierului și a echipamentelor de birou, în limitele stabilite de angajator prin

- contractul de muncă sau regulamentul intern, în limita unui plafon lunar, corespunzător numărului de zile din lună în care salariatul își desfășoară activitatea în regim de telemuncă);
- plata managerului sau după caz, indemnizația brută a administratorului sau premiile de performanță acordate acestora, potrivit contractelor de management, de administrare, de mandat sau a contractelor de performanță încheiate potrivit prevederilor legale în vigoare.
 - **Sumele brute plătite din fondul de salarii pentru timpul nelucrat:**
 - sumele plătite pentru timpul nelucrat (concedii de odihnă, de studii, pentru zilele de sărbători legale, evenimente familiale deosebite etc.) potrivit prevederilor legale în vigoare și/sau stabilite prin contractele de muncă;
 - indemnizațiile suportate de angajator pentru incapacitate temporară de muncă (concediu medical) cauzată de boli obișnuite sau de accidente în afara muncii, boli profesionale și accidente de muncă plătite din fondul de salarii (exclusiv sumele plătite din bugetul Fondului național unic de asigurări sociale de sănătate și bugetul Asigurărilor pentru accidente de muncă și boli profesionale), potrivit prevederilor legale în vigoare;
 - sumele plătite pentru întreruperi ale lucrului neimputabile salariaților (inclusiv șomaj tehnic beneficiind de o indemnizație din salariul de bază plătită potrivit prevederilor legale în vigoare);
 - indemnizațiile pentru perioada suspendării temporare a contractului de muncă din inițiativa angajatorului (șomaj tehnic), indiferent dacă sunt suportate de angajator sau din bugetul de stat, potrivit prevederilor legale în vigoare;
 - indemnizațiile de care beneficiază salariații pentru zilele libere acordate părinților pentru supravegherea copiilor, în situația închiderii temporare a unităților de învățământ, potrivit prevederilor legale în vigoare;
 - indemnizațiile de care beneficiază salariații ca urmare a reducerii timpului de muncă, potrivit prevederilor legale în vigoare.
 - **Sumele brute plătite din fondul de salarii sub forma drepturilor în natură și ajutoarelor bănești** cuprind contravaloarea drepturilor în natură și a ajutoarelor bănești acordate ca retribuire a muncii (potrivit prevederilor legale în vigoare și/sau stabilite prin contractele de muncă);
 - **Sumele brute acordate salariaților (ca stimulente) din profitul net al unității**, inclusiv suma corespunzătoare cotei managerului sau administratorului, după caz, exclusiv dividendele plătite din profitul net;
 - **Sumele brute plătite din alte fonduri (inclusiv drepturi în natură, ajutoare bănești, indemnizația/norma de hrană, alte stimulente) decât din fondul de salarii**, inclusiv sumele încasate ca penalități provenite din sumele încasate prin executare silită potrivit Codului de procedură fiscală, din cele încasate în cadrul procedurii de reorganizare judiciară și faliment, alte stimulente acordate în afara fondului de salarii, sumele plătite pentru activitatea prestată în proiecte finanțate din fonduri europene, sumele plătite direct din costuri pentru drepturile în natură sub formă de produse, chirie, combustibil, energie, transport, contravaloarea biletelor de valoare (tichete de masă, tichete de creșă, tichete cadou, tichete culturale și vouchere/tichete de vacanță), toate sumele acordate conform prevederilor legale în vigoare.

Câștigul salarial mediu net lunar rezultă prin scăderea din sumele brute plătite aferente câștigului salarial mediu brut lunar a contribuției de asigurări sociale datorată de salariați, a contribuției de asigurări sociale de sănătate datorată de salariați și a impozitului corespunzător, rezultatul fiind împărțit la numărul mediu al salariaților.

Câștigul salarial mediu brut/net diseminat lunar nu cuprinde sumele compensatorii, sumele plătite retroactiv ca urmare a câștigării în instanță a drepturilor bănești aferente anilor anteriori.

Notă: *Câștigul salarial mediu brut/net diseminat lunar nu cuprinde sumele compensatorii, sumele plătite retroactiv ca urmare a câștigării în instanță a drepturilor bănești aferente anilor anteriori.*

Conform prevederilor legislației naționale în vigoare (OUG nr. 79/2017 cu modificările și completările ulterioare), contribuțiile de asigurări sociale, respectiv cele de asigurări sociale de sănătate care cădeau în sarcina angajatorului au fost transferate în sarcina salariatului și, începând cu luna ianuarie 2018, sunt suportate în totalitate de salariat, fiind reflectate în cuantumului brut al câștigului salarial nominal.

În consecință, indicatorul „câștig salarial mediu brut lunar” produs și diseminat începând cu luna de referință ianuarie 2018 nu mai este comparabil cu seriile de date anterioare anului 2018.

Aceste prevederi legale nu influențează comparabilitatea datelor pentru seriile de „câștig salarial mediu net lunar.”

Conform prevederilor legale în vigoare, salariații din domeniul cercetare-dezvoltare și inovare beneficiază de scutire de impozit.

Pentru perioada 1 ianuarie 2019-31 decembrie 2028 inclusiv, conform legislației naționale în vigoare (OUG nr. 114/2018 privind instituirea unor măsuri în domeniul investițiilor publice și a unor măsuri fiscal-bugetare, modificarea și completarea unor acte normative și prorogarea unor termene), salariații din domeniul construcțiilor beneficiază de unele prevederi speciale în ceea ce privește impozitul, contribuția de asigurări sociale și contribuția de asigurări sociale de sănătate.

Pentru perioada 1 iunie 2022-31 decembrie 2028 inclusiv, conform legislației naționale în vigoare (Legea nr. 135/2022 pentru modificarea și completarea unor acte normative), salariații din domeniul agriculturii și industriei alimentare beneficiază de unele prevederi speciale în ceea ce privește impozitul, contribuția de asigurări sociale și contribuția de asigurări sociale de sănătate.

Începând cu 1 iunie 2022, conform legislației naționale în vigoare (OUG nr. 67/2022 privind unele măsuri fiscale), salariații care desfășoară activitate în baza contractului individual de muncă, încadrați cu normă întreagă, la locul unde se află funcția de bază, nu datorează impozit pe venit și contribuții sociale obligatorii pentru o sumă de 200 de lei reprezentând venituri din salarii și asimilate salariilor, în următoarele situații:

- angajatorii majorează voluntar, oricând în perioada 1 iunie-31 decembrie 2022 inclusiv, nivelul salariului de bază lunar brut cu suma de 200 de lei, respectiv de la 2550 de lei la 2750 de lei;
- nivelul salariului de bază lunar brut stabilit potrivit contractului individual de muncă, fără a include sporuri și alte adaosuri, este de 2750 de lei, în cazul persoanelor nou-angajate în perioada 1 iunie-31 decembrie 2022 inclusiv.

Începând cu 1 ianuarie 2023, conform legislației naționale în vigoare (OUG nr. 168/2022), în cazul salariaților care desfășoară activitate în baza contractului individual de muncă, încadrați cu normă întreagă, la locul unde se află funcția de bază, nu se datorează impozit pe venit și nu se cuprinde în baza lunară de calcul al contribuțiilor sociale obligatorii suma de 200 lei/lună, reprezentând venituri din salarii și asimilate salariilor.

Începând cu 1 noiembrie 2023 conform legislației naționale în vigoare (Codul Fiscal):

- salariații din activitatea de creare de programe pentru calculator beneficiază de unele prevederi speciale în ceea ce privește impozitul și contribuția de asigurări sociale;
- salariații din domeniul construcțiilor, agriculturii și industriei alimentare datorează contribuția de asigurări sociale de sănătate.

Numărul mediu al salariaților cuprinde persoanele angajate cu contract de muncă/raport de serviciu pe durată determinată sau nedeterminată (inclusiv lucrătorii sezonieri, managerul sau administratorul), al căror contract de muncă/raport de serviciu nu a fost suspendat în perioada de referință.

Numărul mediu al salariaților se calculează ca medie aritmetică simplă rezultată din suma efectivelor zilnice de salariați (**exclusiv** cei al căror contract de muncă/raport de serviciu a fost suspendat), din perioada de referință, inclusiv din zilele de repaus săptămânal, sărbători legale și alte zile nelucrătoare, împărțită la numărul total al zilelor calendaristice.

În **efectivul zilnic al salariaților** luat în calculul numărului mediu **se cuprind** următoarele categorii de salariați:

- persoanele cu contract de muncă/raport de serviciu pe durată determinată sau nedeterminată, inclusiv salariații detașați la lucru în străinătate (dacă unitatea care i-a detașat le-a asigurat o remunerație în țară, pentru care a virat contribuții sociale obligatorii și impozit);
- persoanele al căror contract de muncă/raport de serviciu a fost suspendat din inițiativa angajatorului (în cazul întreruperii temporare a activității) și au beneficiat de o indemnizație din salariul de bază corespunzător locului de muncă ocupat;
- persoanele aflate în incapacitate temporară de lucru (concediu medical) pe perioada când aceștia sunt plătiți de angajator din fonduri proprii;
- părinții, în timpul zilelor libere acordate pentru supravegherea copiilor, în situația închiderii temporare a unităților de învățământ, indiferent din ce fonduri sunt plătiți;
- salariații al căror timp de lucru a fost redus temporar, indiferent din ce fonduri sunt plătiți.

Din efectivul zilnic al salariaților luat în calculul numărului mediu **se exclud**: salariații aflați în concedii fără plată, în grevă, patronii care își desfășoară activitatea în propria unitate și pentru care sursa de venit o constituie numai dividendele și profitul unității, lucrătorii familiali (persoanele care-și exercită activitatea într-o unitate economică aparținând familiei sau unei rude, pe care o ajută și pentru care nu primesc remunerație sub formă de salariu; plata se realizează în natură (hrană, haine, locuință) sau ocazional, cu titlu excepțional, și în bani, fără a figura pe statul de salarii), membrii consiliilor județene și locale, zilierii (persoane fizice care desfășoară activități necalificate cu caracter ocazional, potrivit prevederilor legale în vigoare).

În zilele de repaus săptămânal, sărbători legale și alte zile nelucrătoare se ia în calcul ca efectiv zilnic numărul salariaților din ziua precedentă, cu excepția celor al căror contract de muncă/raport de serviciu a încetat în această zi. În cazul când unitatea a fost înființată sau și-a încetat activitatea în cursul lunii de referință, se iau în calcul efectivele zilnice numai pentru perioada în care a funcționat, iar suma rezultată se împarte la numărul total al zilelor calendaristice din lună.

Salariații angajați cu normă parțială se includ în numărul mediu proporțional cu timpul de lucru prevăzut în contractul de muncă. În efectivul salariaților luat în calculul numărului mediu se includ numai persoanele care au fost plătite.

În **mod excepțional**, pentru cazurile când **se plătesc sume corespunzătoare perioadelor anterioare** (de exemplu: premii din cursul anului sau anuale, premii de vacanță, al 13-lea salariu, sume brute restante din ultimele luni ale anului precedent (de exemplu: plata restantă a însoțitorilor persoanelor cu dizabilități), sume brute plătite retroactiv ca urmare a câștigării în instanță a drepturilor bănești pentru primele de vacanță și a unor sporuri aferente anului în curs), **numărul beneficiarilor** (foști salariați sau salariați cu contract de muncă/raport de serviciu suspendat) **se include în numărul mediu al salariaților** proporțional cu perioadele pentru care se realizează plățile respective, astfel încât să existe o corespondență directă între sumele brute plătite și numărul mediu al salariaților.

Șomerii înregistrați reprezintă persoanele înscrise la agențiile teritoriale pentru ocuparea forței de muncă în conformitate cu legislația în vigoare (Legea nr. 76/2002 privind sistemul asigurărilor pentru șomaj și stimularea ocupării forței de muncă).

Rata șomajului reprezintă proporția numărului de șomeri înregistrați la agențiile pentru ocuparea forței de muncă în populația activă civilă. Populația activă civilă se determină prin însumarea populației ocupate civile cu numărul șomerilor înregistrați.

Mișcarea naturală a populației Datele privind fenomenele demografice s-au obținut prin prelucrarea informațiilor cuprinse în buletinele statistice de nașcuți-vii, decese, căsătorii și divorțuri întocmite de primăriile municipale, orășenești și comunale, odată cu înregistrarea fenomenelor în actele de stare civilă.

1. Definiții

Născut-viu este produsul concepției, expulzat sau extras complet din corpul mamei, independent de durata sarcinii și care, după această separare, prezintă un semn de viață (respirație, activitate cardiacă, pulsații ale cordonului ombilical sau contracții musculare dependente de voință).

Decedată este persoana căreia i-au încetat definitiv funcțiile vitale după trecerea unui timp oarecare de la naștere.

Sporul natural reprezintă diferența dintre numărul nașcuților-vii și numărul persoanelor decedate, în perioada de referință.

Căsătoria reprezintă uniunea dintre un bărbat și o femeie, încheiată în concordanță cu legislația țării, în scopul întemeierii unei familii și din care rezultă drepturi și obligații între cei doi soți, precum și ale acestora față de copii.

Divorțul reprezintă desfacerea unei căsătorii încheiate legal, printr-o hotărâre definitivă a instanței judecătorești, a ofițerului de stare civilă sau a unui notar public. Datele se referă la acțiunile de divorț pentru care desfacerea căsătoriei a fost admisă.

Domiciliul persoanei este adresa la care aceasta declară că are locuința principală, trecută în cartea de identitate, așa cum este luată în evidența organelor administrative ale statului.

Reședința obișnuită reprezintă locul în care o persoană își petrece în mod normal perioada zilnică de odihnă, fără a ține seama de absențele temporare pentru recreere, vacanțe, vizite la prieteni și rude, afaceri, tratamente medicale sau pelerinaj religios. Reședința obișnuită poate să fie aceeași cu domiciliul sau poate să difere în cazul persoanelor care aleg să-și stabilească reședința obișnuită în altă localitate decât cea de domiciliu din țară sau străinătate.

2. Sfera de cuprindere

În numărul **născuților-vii** sunt incluși născuții-vii ale căror mame aveau, la data nașterii, domiciliul sau reședința obișnuită pentru o perioadă de cel puțin 12 luni în România.

În numărul **decedaților** sunt incluse persoanele care aveau, la data decesului, domiciliul sau reședința obișnuită pentru o perioadă de cel puțin 12 luni în România.

În numărul **căsătoriilor** sunt incluse căsătoriile persoanelor care aveau, la data încheierii căsătoriei, domiciliul în România, precum și căsătoriile persoanelor de cetățenie română care se căsătoresc în străinătate și care sunt înregistrate la oficiile de stare civilă din România.

În numărul **divorțurilor** sunt incluse divorțurile persoanelor ale căror divorțuri s-au încheiat la judecătorii, stări civile sau notari publici, în conformitate cu Legea nr. 202/2010, precum și divorțurile cetățenilor români care au divorțat în străinătate, transcrise în România.

Autorizația de construire constituie actul de autoritate al administrației locale pe baza căruia se asigură aplicarea măsurilor prevăzute de lege referitoare la amplasarea, proiectarea, executarea și funcționarea construcțiilor. Aceasta se eliberează beneficiarului lucrării, în temeiul și cu respectarea documentațiilor de urbanism și amenajare a teritoriului, în vederea începerii lucrărilor de construcții. Lucrarea se referă la autorizațiile de construire eliberate pentru clădiri rezidențiale.

Locuințele terminate sunt locuințele ridicate în cursul perioadei de referință, ale căror elemente, inclusiv fundația, s-au construit pentru prima dată și la care s-au finalizat toate lucrările prevăzute în documentația tehnică și au fost recepționate de beneficiar.

Turism - Sosirea unui turist într-o structură de primire turistică cu funcțiuni de cazare turistică se înregistrează când o persoană este înscrisă în registrul structurii respective, pentru a fi găzduită una sau mai multe nopți. În fiecare structură de primire turistică cu funcțiuni de cazare turistică se consideră o singură sosire pe turist, indiferent de numărul de înnoptări rezultate din șederea sa neîntreruptă.

Înnoptarea reprezintă intervalul de 24 de ore, începând cu ora hotelieră, pentru care o persoană este înregistrată în evidența structurii de cazare turistică și beneficiază de găzduire în contul tarifului aferent spațiului ocupat, chiar dacă durata de ședere efectivă este inferioară intervalului menționat. Sunt avute în vedere și înnoptările aferente paturilor instalate suplimentar (plătite de turiști).

Indicele de utilizare netă a locurilor de cazare turistică exprimă relația între capacitatea de cazare în funcțiune și utilizarea efectivă a acesteia de către turiști, într-o perioadă determinată. Rezultă din calcul prin împărțirea numărului total de înnoptări realizate, la capacitatea de cazare turistică în funcțiune, din perioada respectivă.

Sursa datelor pentru **sosirile și înnoptările în structurile de primire turistică** cu funcțiuni de cazare turistică (inclusiv apartamente și camere de închiriat) o reprezintă chestionare statistice Turism 1A completate de toate persoanele juridice și fizice care au în proprietate sau administrează în locație de gestiune astfel de structuri. Lista structurilor de primire turistică cu funcțiuni de cazare turistică (inclusiv apartamente și camere de închiriat), care trebuie să completeze chestionarul

statistic este actualizată periodic, cu informații privind structurile nou clasificate sau reclassificate, de Ministerul Antreprenoriatului și Turismului - Departamentul pentru Turism.

Cercetarea statistică referitoare la "Frecventarea structurilor de primire turistică cu funcțiuni de cazare" se adresează structurilor de primire turistică (inclusiv apartamente și camera de închiriat) cu o capacitate de minim 10 locuri pat care funcționează în luna de referință - circa 14462 operatori economici.

PRINCIPALII INDICATORI ECONOMICO-SOCIALI LA NIVEL NAȚIONAL

Nivel național

I. INDUSTRIE

1. INDICIILE PRODUCȚIEI INDUSTRIALE - serie brută - (%)	luna corespunzătoare din anul precedent = 100													1.I- 31.XII.2024 față de 1.I- 31.XII.2023 ²⁾
	2023	2024												
	dec.	ian.	feb.	mar.	apr.	mai	iun.	iul.	aug.	sep.	oct.	nov. ¹⁾	dec. ²⁾	
Total țară	96,6	96,0	100,2	96,0	112,1	88,9	96,0	100,5	95,8	96,3	101,3	99,3	100,8	98,5
Industrie extractivă	91,9	92,5	102,8	98,1	105,0	98,2	96,7	102,9	99,6	95,5	102,1	96,4	98,9	99,0
Industrie prelucrătoare	96,8	95,9	100,7	95,5	116,9	88,4	96,2	100,4	95,6	96,3	101,8	99,7	102,0	98,9
Producția și furnizarea de energie electrică și termică, gaze, apă caldă și aer condiționat	97,5	97,9	96,2	98,5	85,5	87,8	94,6	99,8	95,4	96,8	97,5	98,0	95,5	95,3

Notă: Datele pentru lunile anului 2023 au fost revizuite datorită schimbării anului de bază și a sistemului de ponderare.

¹⁾ Date rectificate; ²⁾ Date provizorii.

2. INDICIILE VALORICII AI CIFREI DE AFACERI DIN INDUSTRIE PE TOTAL (PIAȚA INTERNĂ ȘI PIAȚA EXTERNĂ) (%)	luna corespunzătoare din anul precedent = 100													1.I- 31.XII.2024 față de 1.I- 31.XII.2023 ²⁾
	2023	2024												
	dec.	ian.	feb.	mar.	apr.	mai	iun.	iul.	aug.	sep.	oct.	nov. ¹⁾	dec. ²⁾	
Total țară	96,0	102,5	108,4	99,8	119,2	93,0	103,2	110,9	104,1	105,9	108,7	105,2	108,6	105,6

Notă: Datele pentru lunile anului 2023 au fost revizuite datorită schimbării anului de bază și a sistemului de ponderare.

¹⁾ Date rectificate; ²⁾ Date provizorii.

3. INDICIILE PREȚURILOR PRODUCȚIEI INDUSTRIALE PE TOTAL (PIAȚA INTERNĂ ȘI PIAȚA EXTERNĂ) (%)	luna precedentă = 100												
	2023	2024											
	dec.	ian.	feb.	mar.	apr.	mai	iun.	iul.	aug.	sep.	oct.	nov. ¹⁾	dec. ²⁾
Total țară	99,51	99,87	99,21	98,16	99,98	100,66	101,26	101,89	98,71	98,09	99,18	103,28	99,14

Notă: Datele pentru lunile anului 2023 au fost revizuite datorită schimbării anului de bază și a sistemului de ponderare.

¹⁾ Date rectificate; ²⁾ Date provizorii.

II. COMERȚ INTERIOR. SERVICII

4. INDICIUL VOLUMULUI CIFREI DE AFACERI¹⁾ PENTRU COMERȚUL CU AMĂNUNTUL, CU EXCEPȚIA AUTOVEHICULELOR ȘI MOTOCICLETELOR - serie brută - (%)	luna corespunzătoare din anul precedent = 100													1.I-31.XII.2024 față de 1.I-31.XII.2023 ²⁾
	2023	2024												
	dec.	ian.	feb.	mar.	apr.	mai	iun.	iul.	aug.	sep.	oct.	nov. ¹⁾	dec. ²⁾	
Total țară	100,0	107,4	110,7	102,0	114,7	105,3	109,5	108,1	107,8	110,4	111,1	108,8	107,8	108,6
Cu vânzare predominantă de produse alimentare, băuturi și tutun	104,6	104,6	103,6	97,8	106,3	105,7	106,4	104,8	104,4	104,1	105,9	104,0	99,7	103,8
Cu vânzare predominantă de produse nealimentare	101,0	112,2	119,4	106,5	122,2	107,2	112,1	114,6	116,2	118,5	119,3	114,4	115,9	114,8

Notă: Datele pentru lunile anului 2023 au fost revizuite datorită schimbării anului de bază și a sistemului de ponderare.

¹⁾ Date rectificative; ²⁾ Date provizorii; ³⁾ Fără TVA.

5. INDICIUL VOLUMULUI CIFREI DE AFACERI¹⁾ PENTRU COMERȚUL CU RIDICATA ȘI CU AMĂNUNTUL, ÎNTREȚINEREA ȘI REPARAREA AUTOVEHICULELOR ȘI A MOTOCICLETELOR - serie brută - (%)	luna corespunzătoare din anul precedent = 100													1.I-31.XII.2024 față de 1.I-31.XII.2023 ²⁾
	2023	2024												
	dec.	ian.	feb.	mar.	apr.	mai	iun.	iul.	aug.	sep.	oct.	nov. ¹⁾	dec. ²⁾	
Total țară	105,6	100,9	106,8	96,3	119,4	94,4	96,6	106,8	98,6	98,1	109,4	105,4	101,6	102,6
Comerțul cu autovehicule	109,8	99,5	108,6	96,5	118,8	96,8	96,4	106,6	98,8	97,2	112,5	106,7	105,0	103,4
Întreținerea și repararea autovehiculelor	100,7	86,4	73,5	81,3	97,0	77,3	83,0	94,8	86,7	82,8	91,3	91,2	83,7	85,5
Comerțul cu piese și accesorii pentru autovehicule	98,0	108,9	117,9	101,8	131,5	95,4	101,8	110,3	101,7	105,7	109,5	107,1	100,7	107,2
Comerțul cu motociclete, piese și accesorii aferente; întreținerea și repararea motocicletelor	128,2	159,9	118,5	104,5	111,3	108,4	106,3	140,3	123,1	116,5	119,7	130,2	115,3	119,6

Notă: Datele pentru lunile anului 2023 au fost revizuite datorită schimbării anului de bază și a sistemului de ponderare.

¹⁾ Date rectificative; ²⁾ Date provizorii;

³⁾ Fără TVA.

6. INDICIUL VOLUMULUI CIFREI DE AFACERI ¹⁾ PENTRU SERVICIILE DE PIATĂ PRESTATE POPULAȚIEI - serie brută - (%)	luna corespunzătoare din anul precedent = 100													1.I-31.XII.2024 față de 1.I-31.XII.2023 ²⁾
	2023		2024											
	dec.	ian.	feb.	mar.	apr.	mai	iun.	iul.	aug.	sep.	oct.	nov. ¹⁾	dec. ²⁾	
Total țară din care:	103,3	102,2	100,7	100,5	97,0	94,2	97,6	95,9	98,4	100,9	103,0	100,5	99,0	99,1
Hoteluri și restaurante	110,0	104,2	97,5	99,9	97,8	93,9	98,6	95,2	96,1	100,1	102,2	98,6	99,4	98,4
Jocuri de noroc și alte activități recreative	90,4	97,3	113,2	106,0	89,9	92,4	92,2	92,8	98,2	100,6	106,7	109,3	97,7	99,6
Activități ale agențiilor turistice și ale tur-operatorilor; alte servicii de rezervare și asistență turistică	73,0	111,8	88,9	85,7	82,9	83,1	81,4	89,1	110,0	101,6	94,9	85,6	92,6	92,2
Coafură și alte activități	91,5	76,5	84,4	83,9	97,6	93,9	102,9	104,4	101,6	98,3	99,6	91,4	95,6	94,1
Spălarea, curățarea (uscată) articolelor textile și a produselor din blană	108,8	104,6	107,4	105,7	114,8	109,1	115,9	120,8	115,3	121,2	123,3	130,5	126,4	116,3

Notă: Datele pentru lunile anului 2023 au fost revizuite datorită schimbării anului de bază și a sistemului de ponderare.

¹⁾ Date rectificate; ²⁾ Date provizorii.

³⁾ Fără TVA.

III. COMERȚ INTERNAȚIONAL

7. COMERȚUL INTERNAȚIONAL CU BUNURI (mii euro)	2023 ¹⁾		2024											
	nov.	dec.	ian. ²⁾	feb. ²⁾	mar. ²⁾	apr. ²⁾	mai ²⁾	iun. ²⁾	iul. ²⁾	aug. ²⁾	sep. ²⁾	oct. ²⁾	nov. ³⁾	1.I-30.XI ³⁾
Exporturi FOB	8256121	6143463	7082294	7954710	7952360	8302034	7238563	7733457	8318458	6546204	8148939	8445257	8389371	86111648
Importuri CIF	10573570	9576145	9061119	10133782	10457193	10962318	10214420	10529109	11265214	9421037	10719289	12175905	11227107	116166491
Sold FOB/CIF	-2317449	-3432682	-1978825	-2179072	-2504833	-2660284	-2975857	-2795652	-2946756	2874833	-2570350	-3730648	-2837736	-30054843

¹⁾ Date provizorii; ²⁾ Date revizuite; ³⁾ Date estimate.

IV. TURISM

8. SOSIRI ÎN PRINCIPALELE STRUCTURI DE PRIMIRE TURISTICĂ CU FUNCȚIUNI	2023	2024
---	------	------

DE CAZARE TURISTICĂ, PE TIPURI DE STRUCTURI DE PRIMIRE TURISTICĂ - (număr)	dec.	ian.	feb.	mar.	apr.	mai	iun.	iul.	aug.	sep.	oct.	nov.	dec.
Total țară, din care:	901136	768731	847484	854942	897197	1087543	1330209	1880397	2172863	1313831	1154959	992752	962816
Hoteluri	576883	490609	559824	580309	596353	716575	868991	1141831	1282720	853826	780852	673342	624806
Moteluri	17794	15102	14985	17689	18758	20431	21925	25337	28089	21594	21891	19308	17304
Vile turistice	25725	22735	24505	21812	21575	25838	34288	62288	73995	36603	29336	24921	20600
Cabane turistice	9374	8555	8770	6771	6745	8370	10761	14598	20328	11996	8384	8438	8801
Pensiuni turistice	72845	61239	65175	63030	66853	80695	92324	115274	133420	91541	79862	69058	73671
Pensiuni agroturistice	86994	70823	69677	65028	74172	99672	120184	162454	194886	117813	94720	76845	85646
Apartamente și camere de închiriat	86815	78419	83416	78852	85645	103295	132825	265283	325752	135211	107172	95399	102325

Notă: Cercetarea statistică referitoare la „Frecventarea structurilor de primire turistică cu funcțiuni de cazare” se adresează tuturor structurilor de primire cu o capacitate de cazare turistică de minim 10 locuri-pat.

9. ÎNNOPTĂRI ÎN PRINCIPALELE STRUCTURI DE PRIMIRE TURISTICĂ CU FUNCȚIUNI DE CAZARE TURISTICĂ, PE TIPURI DE STRUCTURI DE PRIMIRE TURISTICĂ - (număr)	2023	2024											
	dec.	ian.	feb.	mar.	apr.	mai	iun.	iul.	aug.	sep.	oct.	nov.	dec.
Total țară, din care:	1735421	1441231	1629662	1600952	1697965	2115933	2830292	4659849	5346209	2777616	2323091	1948306	1820099
Hoteluri	1114079	940519	1101733	1118462	1163484	1436857	1943481	2949666	3282956	1904750	1648383	1386218	1167446
Moteluri	27831	23625	23412	27326	28760	30676	31009	39031	43969	33000	33204	29440	27775
Vile turistice	48222	41449	44898	39957	39363	48095	69822	160765	188140	73429	54899	45191	45222
Cabane turistice	17949	14728	15396	10797	10250	14987	20754	30932	38535	18589	14402	12924	16680
Pensiuni turistice	129771	103705	111464	103434	111459	135830	161382	217345	254945	157911	136722	115854	131119
Pensiuni agroturistice	176827	128226	128838	113957	132811	185541	231851	336104	405747	220888	172079	134154	176458
Apartamente și camere de închiriat	173305	148497	161463	146051	162769	202258	273438	666539	813836	272944	200800	176891	206715

Notă: Cercetarea statistică referitoare la „Frecventarea structurilor de primire turistică cu funcțiuni de cazare” se adresează tuturor structurilor de primire cu o capacitate de cazare turistică de minim 10 locuri-pat.

10. INDICIIL DE UTILIZARE NETĂ A LOCURILOR DE CAZARE (%)	2023	2024											
	dec.	ian.	feb.	mar.	apr.	mai	iun.	iul.	aug.	sep.	oct.	nov.	dec.
Total țară	24,8	21,1	25,2	22,9	24,5	27,0	31,0	40,7	46,6	31,8	30,9	27,6	25,1

Notă: Cercetarea statistică referitoare la „Frecventarea structurilor de primire turistică cu funcțiuni de cazare” se adresează tuturor structurilor de primire cu o capacitate de cazare turistică de minim 10 locuri-pat.

V. PREȚURI

11. INDICIILE PREȚURILOR DE CONSUM AL POPULAȚIEI (%)	luna precedentă = 100												
	2023	2024											
	dec.	ian.	feb.	mar.	apr.	mai	iun.	iul.	aug.	sep.	oct.	nov.	dec.
Total țară	100,26	101,10	100,81	100,42	100,08	99,89	100,24	100,60	100,23	100,33	100,62	100,41	100,29
Mărfuri alimentare	100,29	101,34	100,73	100,25	100,37	99,98	99,76	100,11	100,45	100,79	100,75	100,19	100,27
Mărfuri nealimentare	100,09	100,74	100,89	100,57	99,65	99,63	100,52	100,90	99,97	99,98	100,53	100,61	100,31
Servicii	100,70	101,55	100,78	100,35	100,63	100,38	100,40	100,74	100,51	100,39	100,59	100,29	100,27

VI. FORȚĂ DE MUNCĂ

12. CÂȘTIGUL SALARIAL MEDIU BRUT (lei)	2023 ¹⁾	2024 ¹⁾											
	dec.	ian.	feb.	mar.	apr.	mai	iun.	iul.	aug.	sep.	oct.	nov.	dec.
Total țară	8301	7976	7990	8502	8532	8355	8480	8580	8443	8553	8612	8825	9251
Agricultură, silvicultură și pescuit	6429	5977	6093	6145	6269	6199	6407	6456	6426	6476	6506	6539	6900
Industrie	7920	7236	7230	7702	7993	7610	7810	7953	7747	7928	7907	8282	8724
Construcții	7250	6658	6795	6980	7225	6963	6992	7159	7070	7121	7253	7254	7735
Comerț cu ridicata și cu amănuntul; repararea autovehiculelor și motocicletelor	7445	7129	7207	7574	7669	7400	7351	7663	7529	7518	7662	7789	8620
Transporturi terestre și transporturi prin conducte	7575	7331	7235	7351	7578	7651	7604	7763	7815	7787	7755	7737	8088
Transporturi pe apă	13666	10436	10568	9984	9910	9250	9087	9395	9584	9208	8981	8933	9384
Transporturi aeriene	13858	15213	14577	14236	14565	14473	15019	17716	15802	15638	16031	15701	16318
Depozitare și activități auxiliare pentru transport	12801	11267	10720	10859	11072	11348	11077	12118	11004	11529	11235	12406	12816
Activități de poștă și de curier	5504	5704	5572	5768	5884	5735	5631	6058	5931	5974	6185	6365	6491
Hoteluri și restaurante	4576	4810	4744	4916	4834	4905	5030	5210	5300	5268	5246	5258	5459
Informații și comunicații	16175	15824	15814	17940	16566	15792	16968	16413	15876	16453	16371	17347	17372
Intermedieri financiare, cu excepția activităților de asigurări și ale fondurilor de pensii	16321	12671	13092	16210	16857	15635	14809	15233	14065	13231	13572	14620	18093
Activități de asigurări, reasigurări și ale fondurilor de pensii (cu excepția celor din sistemul public de asigurări sociale)	13557	12981	14630	19968	17427	13615	13980	14318	14392	13932	14225	14271	15993

Tranzacții imobiliare	7674	7275	7649	8077	7793	7572	7581	7594	7594	7607	7635	7981	9057
Activități profesionale, științifice și tehnice, din care:	11118	10340	10529	11921	11471	10962	10878	11213	11112	11062	11214	11381	12373
Cercetare-dezvoltare	12304	10772	10822	11364	11872	11300	11446	11604	11937	11772	12016	12258	13093
Administrație publică și apărare; asigurări sociale din sistemul public ¹⁾	10979	11039	11101	11266	11389	11415	11853	11855	11725	11995	12088	12060	12210
Învățământ	8368	9316	9272	9682	9526	10189	9843	9438	9367	9800	10097	10254	9982
Sănătate și asistență socială	7873	7970	7897	8437	8422	8528	8903	8903	9031	8998	8930	8922	9024
Activități de spectacole, culturale și recreative	6677	6779	6689	6998	6898	6890	7154	7148	7033	7132	7174	7271	7533
Alte activități de servicii	5662	5530	5509	5647	5829	5639	5834	6081	6029	6191	6215	6252	6697

¹⁾ Date operative

^{*)} Exclusiv forțele armate și personalul asimilat (Ministerul Apărării Naționale, Ministerul Afacerilor Interne, Serviciul Român de Informații etc.); începând cu luna septembrie 2017, inclusiv datele aferente totalității salariaților încadrați la birourile parlamentare din circumscripțiile electorale și plățiți din sume forfetare.

Nota 1: Datele lunare privind câștigul salarial și efectivul de salariați sunt obținute printr-o cercetare statistică selectivă. Începând cu luna ianuarie 2024, eșantionul cuprinde, pe total țară, circa 23.300 unități economico-sociale. Unitățile din „sectorul bugetar” (vezi notele metodologice) sunt cuprinse exhaustiv în cercetare, excepție făcând unitățile administrației publice locale pentru care datele la nivelul consiliilor locale comunale se culeg pe bază de eșantion reprezentativ la nivel de județ (cca. 820 de unități). Pentru sectorul economic, au fost incluse în cercetare unitățile cu 4 salariați și peste, care reprezintă 88,34% din numărul total al salariaților din acest sector.

Nota 2: Conform prevederilor legislației naționale în vigoare (OUG nr. 79/2017 cu modificările și completările ulterioare), contribuțiile de asigurări sociale, respectiv cele de asigurări sociale de sănătate care cădeau în sarcina angajatorului au fost transferate în sarcina salariatului și, începând cu luna ianuarie 2018, sunt suportate în totalitate de salariat, fiind reflectate în cuantumul brut al câștigului salarial nominal. În consecință, indicatorul „câștig salarial mediu brut lunar” produs și diseminat începând cu luna de referință ianuarie 2018 nu mai este comparabil cu seriile de date anterioare anului 2018. Aceste prevederi legale nu influențează comparabilitatea datelor pentru seriile de „câștig salarial mediu net lunar.”

13. EFECTIVUL SALARIAȚILOR DIN ECONOMIE, la sfârșitul perioadei (mii persoane)	2023 ¹⁾	2024 ¹⁾											
	dec.	ian.	feb.	mar.	apr.	mai	iun.	iul.	aug.	sep.	oct.	nov.	dec.
Total țară	5116,4	5137,8	5139,7	5147,0	5157,7	5152,4	5152,6	5160,3	5151,9	5163,4	5171,0	5167,3	5149,3
Agricultură, Silvicultură și Pescuit	122,0	121,9	122,1	122,0	122,5	122,6	122,6	123,0	122,9	122,7	122,8	122,3	122,1
Industrie	1278,7	1295,5	1296,0	1294,9	1293,2	1288,5	1286,8	1286,3	1280,3	1278,5	1276,1	1273,2	1266,6
Construcții	445,2	444,1	448,3	450,9	452,6	452,9	453,6	455,8	456,2	456,3	456,8	455,8	452,7
Servicii ²⁾	3270,5	3276,3	3273,3	3279,2	3289,4	3288,4	3289,6	3295,2	3292,5	3305,9	3315,3	3316,0	3307,9

¹⁾ Date operative.

²⁾ Exclusiv forțele armate și personalul asimilat (Ministerul Apărării Naționale, Ministerul Afacerilor Interne, Serviciul Român de Informații etc.); începând cu luna septembrie 2017, inclusiv datele aferente totalității salariaților încadrați la birourile parlamentare din circumscripțiile electorale și plățiți din sume forfetare.

Nota 1: Datele lunare privind câștigul salarial și efectivul de salariați sunt obținute printr-o cercetare statistică selectivă. Începând cu luna ianuarie 2024, eșantionul cuprinde, pe total țară, circa 23.300 unități economico-sociale. Unitățile din „sectorul bugetar” (vezi notele metodologice) sunt cuprinse exhaustiv în cercetare, excepție făcând unitățile administrației publice locale pentru care datele la nivelul consiliilor locale comunale se culeg pe bază de eșantion reprezentativ la nivel de județ (cca. 820 de unități). Pentru sectorul economic, au fost incluse în cercetare unitățile cu 4 salariați și peste, care reprezintă 88,34% din numărul total al salariaților din acest sector.

14. NUMĂRUL ȘOMERILOR ÎNREGISTRAȚI, la sfârșitul perioadei (mii persoane)	2023	2024											
	dec.	ian.	feb.	mar.	apr.	mai	iun.	iul.	aug.	sep.	oct.	nov.	dec.
Total țară	235,6	239,8	246,7	252,6	249,5	248,9	246,3	248,8	246,4	250,3	255,3	261,5	261,3
Bărbați	123,1	126,1	130,4	133,7	132,4	132,5	131,2	132,2	130,5	132,4	135,0	138,6	139,1

Femei	112,5	113,7	116,3	118,9	117,1	116,4	115,1	116,6	115,9	117,9	120,3	122,9	122,2
-------	-------	-------	-------	-------	-------	-------	-------	-------	-------	-------	-------	-------	-------

Sursa de date: Agenția Națională pentru Ocuparea Forței de Muncă

15. RATA ȘOMAJULUI ÎNREGISTRAT, la sfârșitul perioadei (%)	2023 ¹⁾	2024 ²⁾											
	dec.	ian.	feb.	mar.	apr.	mai	iun.	iul.	aug.	sep.	oct.	nov.	dec.
Total țară	2,9	3,0	3,1	3,2	3,1	3,1	3,1	3,1	3,1	3,1	3,2	3,3	3,3
Bărbați	2,8	2,9	3,0	3,1	3,0	3,0	3,0	3,0	3,0	3,0	3,1	3,2	3,2
Femei	3,1	3,1	3,2	3,3	3,2	3,2	3,2	3,2	3,2	3,3	3,3	3,4	3,4

¹⁾ Rata somajului înregistrat, recalculată cu populația activă civilă la 1 ianuarie 2023. Date definitive.

²⁾ Rata somajului înregistrat, recalculată/calculată cu populația activă civilă la 1 ianuarie 2024. Date definitive.

VII. INDICATORI SOCIALI

16. NUMĂRUL MEDIU ȘI PENSIA MEDIE LUNARĂ A PENSIONARILOR DE ASIGURĂRI SOCIALE DE STAT	2023				2024		
	trim. I	trim. II	trim. III	trim. IV	trim. I	trim. II	trim. III ¹⁾
Numărul mediu al pensionarilor - mii persoane	4599	4598	4601	4606	4602	4599	4597
Pensia medie – lei	2003	2005	2007	2009	2290	2292	2459

¹⁾ Date provizorii.

17. MIȘCAREA NATURALĂ A POPULAȚIEI (persoane cu domiciliul sau reședința obișnuită în România) - date absolute	2023 ¹⁾	2024 ³⁾											
	dec.	ian.	feb.	mar.	apr.	mai	iun.	iul.	aug.	sep.	oct.	nov.	dec.
Născuți-vii (persoane) ¹⁾	12128	13743	11130	10468	11892	11505	10707	14458	14472	14185	13418	11697	11937
Decedați (persoane) ¹⁾	21943	24727	21073	19450	18993	19534	18037	23065	20474	18617	20454	20034	21554
Spor natural (persoane) ¹⁾	-9815	-10984	-9943	-8982	-7101	-8029	-7330	-8607	-6002	-4432	-7036	-8337	-9617
Căsătorii (număr) ²⁾	4388	3700	4371	5484	4765	9697	11769	13124	17164	11476	6183	3332 ³⁾	2167 ³⁾
Divorțuri (număr) ²⁾	1898	589	1785	1980	1735	1571	1546	1540	1582	1813	1797	1840	1734
Decedați sub 1 an (persoane) ¹⁾	83	89	75	67	71	65	82	94	85	87	84	58	85

¹⁾ Date definitive pentru anul 2023 (repartizate după luna producerii evenimentului demografic); ²⁾ Date provizorii (repartizate după luna înregistrării evenimentului demografic).

³⁾ Sfera de cuprindere este parțială din cauza indisponibilității datelor din Sistemului Informatic Integrat pentru Emiterea Actelor de Stare Civilă (SIIASC).

Notă: **Născuții-vii** sunt incluși după domiciliul sau reședința obișnuită a mamei, **decesele** după domiciliul sau reședința obișnuită a decedatului, **căsătoriile** după locul înregistrării căsătoriei, respectiv, domiciliul unuia dintre cei doi soți și **divorțurile** după ultimul domiciliu comun al soților.

18. ÎNMATRICULĂRI DE SOCIETĂȚI COMERCIALE CU PARTICIPARE STRĂINĂ LA CAPITALUL SOCIAL SUBSCRIS, - în luna decembrie 2024 -	Înmatriculări de societăți comerciale - număr -	Valoarea capitalului social total subscris exprimat în:		
		Moneda națională - mii lei -	Valută	
			Dolari SUA	EURO
Total țară	496	2517,1	529749,3	505900,8

Sursa de date: Oficiul Național al Registrului Comerțului

PRINCIPALII INDICATORI ECONOMICO-SOCIALI LA NIVEL DE JUDEȚ

I. INDUSTRIE

(%)

1. INDICIUL PRODUȚIEI INDUSTRIALE (serie brută)	luna corespunzătoare din anul precedent = 100													1.1-31.XII.2024 față de 1.1-31.XII.2023 ³⁾
	2023 ¹⁾	2024												
	dec.	ian.	feb.	mar.	apr.	mai	iun.	iul.	aug.	sep.	oct.	nov. ²⁾	dec. ³⁾	
Total județ	96.0	88.4	90.3	85.8	92.8	81.5	84.2	95.4	97.1	89.9	95	92	97.4	90.8

¹⁾ Date recalulate ca urmare a schimbării anului de bază și a sistemului de ponderare; ²⁾ Date rectificate; ³⁾ Date provizorii.

Notă: Sursa datelor o constituie capitolul PROD din Cercetarea statistică lunară privind indicatorii pe termen scurt în industrie (IND TS). Indicii producției industriale (IPI) caracterizează evoluția producției industriale totale la nivel de județ, în timp ce IPI, calculat la nivel național, caracterizează evoluția valorii adăugate brute la costul factorilor, realizată în activitatea industrială.

(%)

2. INDICIUL VALORIC AL CIFREI DE AFACERI DIN INDUSTRIE PE TOTAL (PIAȚA INTERNĂ ȘI PIAȚA EXTERNĂ)	luna corespunzătoare din anul precedent = 100													1.1-31.XII.2024 față de 1.1-31.XII.2023 ³⁾
	2023 ¹⁾	2024												
	dec.	ian.	feb.	mar.	apr.	mai	iun.	iul.	aug.	sep.	oct.	nov. ²⁾	dec. ³⁾	
Total județ	97.8	94.6	95.2	89.3	91.6	85.5	96.6	106.1	105.2	100.2	100.1	101.7	102.8	97.4

¹⁾ Date recalulate ca urmare a schimbării anului de bază și a sistemului de ponderare; ²⁾ Date rectificate; ³⁾ Date provizorii.

Notă: Sursa datelor o constituie capitolul CA din Cercetarea statistică lunară privind indicatorii pe termen scurt în industrie (IND TS). Indicele valoric al cifrei de afaceri din industrie este calculat pe baza unei cercetări statistice selective care cuprinde toate întreprinderile cu peste 50 de salariați și un eșantion de întreprinderi cu 4-49 salariați. Conform recomandărilor europene indicii valorici ai cifrei de afaceri din industrie sunt calculați ca indici nedeflatați. Raportarea cifrei de afaceri pe județe se face după sediul central al întreprinderii furnizoare de date.

II. COMERȚ INTERNAȚIONAL

mii euro

3. COMERȚUL INTERNAȚIONAL CU BUNURI	2023 ¹⁾			2024										1.1-31.X.2024 ³⁾
	oct.	nov.	dec.	ian. ²⁾	feb. ²⁾	mar. ²⁾	apr. ²⁾	mai ²⁾	iun. ²⁾	iul. ²⁾	aug. ²⁾	sep. ²⁾	oct. ³⁾	
Total exporturi FOB	155823	168987	126952	140174	151827	154094	162056	142176	137999	156819	134047	155954	166852	1501998
Total importuri CIF	122535	113669	98692	89307	103677	108579	117039	103837	101527	114342	99233	113045	139526	1090112
Sold FOB/CIF	33288	55318	28260	50867	48150	45515	45017	38339	36472	42477	34814	42909	27326	411886

¹⁾ Date semidefnitive;

²⁾ Date revizuite; ³⁾ Date provizorii.

III. TURISM

număr

4. SOSIRI ÎN PRINCIPALELE STRUCTURI DE PRIMIRE TURISTICĂ CU FUNCȚIUNI DE CAZARE TURISTICĂ, pe tipuri de structuri de primire turistică	2023	2024											
	dec.	ian.	feb.	mar.	apr.	mai	iun.	iul.	aug.	sep.	oct.	nov.	dec.
Total județ	22998	21039	20183	18663	20636	26903	27936	35336	46274	27478	26300	19619	25251
din care:													
Hoteluri	10570	10577	10636	9964	10954	12454	12066	15309	19238	13870	13734	10346	10623
Moteluri	276	271	217	268	222	293	416	453	637	296	257	156	233
Vile turistice	103	124	122	134	134	138	164	220	139	142	159	125	89
Cabane turistice	419	399	369	184	198	278	321	418	249	281	249	133	331
Pensiuni turistice	2317	2049	1849	1900	1945	2663	2823	2676	3559	2543	2355	1811	2324
Pensiuni agroturistice	5281	4269	3953	3670	4198	5962	6582	9146	11368	6162	5763	4326	6524
Apartamente și camere de închiriat	3803	3087	2896	2373	2860	4961	4951	5961	9333	3667	3333	2441	4816

număr

5. ÎNNOPTĂRI ÎN PRINCIPALELE STRUCTURI DE PRIMIRE TURISTICĂ CU FUNCȚIUNI DE CAZARE TURISTICĂ, pe tipuri de structuri de primire turistică	2023	2024											
	dec.	ian.	feb.	mar.	apr.	mai	iun.	iul.	aug.	sep.	oct.	nov.	dec.
Total județ	46501	37138	36790	32159	36274	53887	49950	68123	89852	47040	45734	32800	52228
din care:													
Hoteluri	19156	18519	19386	16923	17923	23003	20985	26892	32217	22352	23757	16966	18572
Moteluri	423	404	297	397	367	471	672	660	1051	386	336	212	334
Vile turistice	136	147	144	154	157	168	209	333	195	176	189	165	134
Cabane turistice	658	662	726	264	321	548	588	743	569	498	503	219	633
Pensiuni turistice	3896	3110	2938	2965	3366	4340	4684	4687	6462	3669	3487	2652	4304
Pensiuni agroturistice	10862	6834	6571	5963	7304	11807	12550	18857	24961	11161	9950	7030	13989

Apartamente și camere de închiriat	10091	6113	5476	4206	5578	12156	8527	13100	20592	7445	5839	4085	13000
------------------------------------	-------	------	------	------	------	-------	------	-------	-------	------	------	------	-------

(%)

6. INDICELE DE UTILIZARE NETĂ A LOCURILOR DE CAZARE	2023	2024											
	dec.	ian.	feb.	mar.	apr.	mai	iun.	iul.	aug.	sep.	oct.	nov.	dec.
Total județ	16,2	12,6	13,4	10,9	13,0	18,5	17,4	21,3	28,3	15,3	14,8	11,1	17,5

IV. FORȚA DE MUNCĂ

persoane

7. EFECTIVUL SALARIAȚILOR - la sfârșitul perioadei	2023 ¹⁾	2024 ¹⁾											
	dec. ¹⁾	ian. ²⁾	feb. ²⁾	mar. ²⁾	apr. ²⁾	mai ²⁾	iun. ²⁾	iul. ³⁾	aug. ³⁾	sep. ³⁾	oct. ³⁾	nov. ³⁾	dec. ³⁾
Total județ	118159	118865	119164	119578	119801	119691	119694	119308	119136	119374	119531	119454	119081
Agricultură, Silvicultură și Pescuit	2375	2389	2395	2404	2408	2406	2406	2398	2395	2399	2403	2401	2394
Industrie și Construcții	55258	55588	55728	55921	56025	55974	55975	55795	55714	55826	55899	55863	55689
Servicii ^{**)}	60526	60888	61041	61253	61368	61311	61313	61115	61027	61149	61229	61190	60998

¹⁾ Date operative^{**)} Exclusiv forțele armate și personalul asimilat (Ministerul Apărării Naționale, Ministerul Afacerilor Interne, Serviciul Român de Informații etc.); începând cu luna septembrie 2017, inclusiv datele aferente totalității salariaților încadrați la birourile parlamentare din circumscripțiile electorale și plătiți din sume forfetare.**Notă:** Sectoarele de activitate sunt definite conform clasificării activităților din economia națională CAEN Rev. 2.¹⁾ Datele pentru anul 2023 au fost estimate pe baza rezultatelor cercetării statistice lunare asupra câștigurilor salariale, completate cu informațiile existente în Registrul Statistic al Întreprinderilor pentru întreprinderile cu 1-3 salariați și au fost repartizate pe județe și sectoare de activitate conform distribuției obținute din cercetarea statistică anuală asupra costului forței de muncă din anul 2022.²⁾ Date reestimate. Datele pentru perioada ianuarie-iunie 2024 au fost reestimate pe baza rezultatelor cercetării statistice lunare asupra câștigurilor salariale, completate cu informațiile existente în Registrul Statistic al Întreprinderilor pentru întreprinderile cu 1-3 salariați și au fost repartizate pe județe și sectoare de activitate conform distribuției obținute din cercetarea statistică anuală asupra costului forței de muncă din anul 2023.³⁾ Începând cu luna iulie 2024, datele au fost estimate pe baza rezultatelor cercetării statistice lunare asupra câștigurilor salariale, completate cu informațiile existente în Registrul Statistic al Întreprinderilor pentru întreprinderile cu 1-3 salariați și au fost repartizate pe județe și sectoare de activitate conform distribuției obținute din cercetarea statistică anuală asupra costului forței de muncă din anul 2023.

lei/persoană

8. CÂȘTIGUL SALARIAL MEDIU BRUT	2023 ^{*)}	2024 ^{*)}											
	dec.	ian.	feb.	mar.	apr.	mai	iun.	iul.	aug.	sep.	oct.	nov.	dec.
Total județ	6522	6422	6418	6657	6654	6755	6766	7007	6997	6960	7130	7195	7370
Agricultură, Silvicultură și Pescuit	7935	6813	5990	6035	6376	6225	6208	6398	6254	6311	6428	6582	7057
Industrie și Construcții	6074	5699	5730	5849	5950	5910	5934	6305	6268	6172	6299	6506	6638
Servicii ^{**)}	6963	7295	7297	7706	7527	7803	7794	7883	7929	7967	8189	8072	8278

*) Date operative

^{**) Exclusiv forțele armate și personalul asimilat (Ministerul Apărării Naționale, Ministerul Afacerilor Interne, Serviciul Român de Informații etc.); începând cu luna septembrie 2017, inclusiv datele aferente totalității salariaților încadrați la birourile parlamentare din circumscripțiile electorale și plătiți din sume forfetare.}

Nota 1: Datele lunare privind câștigul salarial și efectivul de salariați sunt obținute printr-o cercetare statistică selectivă. Începând cu luna ianuarie 2024, eșantionul cuprinde, pe total țară, circa 23.300 unități economico-sociale. Unitățile din „sectorul bugetar” (vezi notele metodologice) sunt cuprinse exhaustiv în cercetare, excepție făcând unitățile administrației publice locale pentru care datele la nivelul consiliilor locale comunale se culeg pe bază de eșantion reprezentativ la nivel de județ (cca. 820 de unități). Pentru sectorul economic, au fost incluse în cercetare unitățile cu 4 salariați și peste, care reprezintă 88,34% din numărul total al salariaților din acest sector.

Nota 2: Sectoarele de activitate sunt definite conform clasificării activităților din economia națională CAEN Rev. 2. Informațiile privind câștigurile salariale pentru anumite activități economice conform CAEN Rev. 2 din cadrul industriei și serviciilor (ex. extracția petrolului brut și a gazelor naturale, producția și furnizarea de energie electrică și termică, gaze, apă caldă și aer condiționat, poștă și de curier, intermediere financiare), în cea mai mare parte, sunt repartizate pe județe după sediul central al întreprinderii furnizoare de date.

Nota 3: Conform prevederilor legislației naționale în vigoare (OUG nr. 79/2017 cu modificările și completările ulterioare), contribuțiile de asigurări sociale, respectiv, cele de asigurări sociale de sănătate care cădeau în sarcina angajatorului au fost transferate în sarcina salariatului și, începând cu luna ianuarie 2018, sunt suportate în totalitate de salariat, fiind reflectate în cuantumul brut al câștigului salarial nominal. În consecință, indicatorul „câștig salarial mediu brut lunar” produs și diseminat începând cu luna de referință ianuarie 2018 nu mai este comparabil cu seriile de date anterioare anului 2018.

lei/persoană

9. CÂȘTIGUL SALARIAL MEDIU NET	2023 ^{*)}	2024 ^{*)}											
	dec.	ian.	feb.	mar.	apr.	mai	iun.	iul.	aug.	sep.	oct.	nov.	dec.
Total județ	3994	3939	3950	4098	4092	4183	4149	4306	4297	4272	4388	4398	4507
Agricultură, Silvicultură și Pescuit	4715	4293	3769	3776	3994	3903	3872	4005	3929	3966	3931	4190	4416
Industrie și Construcții	3819	3598	3639	3714	3771	3727	3749	3982	3945	3897	3986	4068	4159
Servicii ^{**)}	4162	4343	4346	4599	4487	4749	4645	4711	4748	4750	4908	4814	4936

*) Date operative

^{**) Exclusiv forțele armate și personalul asimilat (Ministerul Apărării Naționale, Ministerul Afacerilor Interne, Serviciul Român de Informații etc.); începând cu luna septembrie 2017, inclusiv datele aferente totalității salariaților încadrați la birourile parlamentare din circumscripțiile electorale și plătiți din sume forfetare.}

Vezi **Notele 1-2** de la tabelul 8

Nota 3: Prevederile legale în vigoare (OUG nr. 79/2017 cu modificările și completările ulterioare) referitoare la contribuțiile de asigurări sociale, respectiv cele de asigurări sociale de sănătate care cădeau în sarcina angajatorului, transferate în sarcina salariatului începând cu luna ianuarie 2018, nu influențează comparabilitatea datelor pentru seriile de „câștig salarial mediu net lunar.”

persoane

10. NUMĂRUL ȘOMERILOR ÎNREGISTRAȚI - la sfârșitul perioadei	2023	2024 ¹⁾											
	dec.	ian.	feb.	mar.	apr.	mai	iun.	iul.	aug.	sep.	oct.	nov.	dec.
Total județ	3859	4155	4395	4445	4361	4298	4174	4069	4293	4218	4163	4147	4227
Bărbați	1844	2050	2185	2232	2179	2163	2094	2033	2095	2023	2045	2040	2108
Femei	2015	2105	2210	2213	2182	2135	2080	2036	2198	2195	2118	2107	2119

¹⁾ Date definitive.

Sursa de date: Agenția Națională pentru Ocuparea Forței de Muncă

%

11. RATA ȘOMAJULUI ÎNREGISTRAT - la sfârșitul perioadei	2023 ¹⁾	2024 ²⁾											
	dec.	ian.	feb.	mar.	apr.	mai	iun.	iul.	aug.	sep.	oct.	nov.	dec.
Total județ	2.3	2.5	2.5	2.5	2.4	2.4	2.3	2.3	2.4	2.4	2.4	2.4	2.4
Bărbați	2.1	2.3	2.2	2.2	2.2	2.2	2.1	2.0	2.1	2.1	2.1	2.1	2.2
Femei	2.7	2.8	2.8	2.8	2.8	2.7	2.6	2.6	2.8	2.8	2.7	2.7	2.7

Sursa de date: Agenția Națională pentru Ocuparea Forței de Muncă

¹⁾ Date definitive, calculate cu populația activă civilă la 1 ianuarie 2023; ²⁾ Date definitive, recalulate/calculate cu populația activă civilă la 1 ianuarie 2024.

V. INDICATORI SOCIALI

12. NUMĂRUL MEDIU ȘI PENSIA MEDIE LUNARĂ A PENSIONARILOR DE ASIGURĂRI SOCIALE DE STAT	2023				2024		
	trim. I	trim. II	trim. III	trim. IV	trim. I	trim. II	trim. III
Numărul mediu al pensionarilor - (persoane)	110383	110483	110837	110967	111088	111192	111482
Pensia medie - (lei)	1883	1880	1878	1874	2130	2128	2257

13. MIȘCAREA NATURALĂ A POPULAȚIEI (persoane cu domiciliul sau reședința obișnuită în România) - date absolute	2023 ¹⁾	2024 ²⁾											
	dec.	ian.	feb.	mar.	apr.	mai	iun.	iul.	aug.	sep.	oct.	nov.	dec.
Născuți-vii (persoane)	275	329	259	247	293	268	237	387	357	335	291	268	301
Decedați (persoane)	501	642	462	444	415	434	472	497	425	401	494	437	467
Spor natural (persoane)	-226	-313	-203	-197	-122	-166	-235	-110	-68	-66	-203	-175	-166
Căsătorii (număr)	106	111	89	104	70	269	245	353	516	239	166	94	73
Divorțuri (număr)	43	7	63	45	63	60	62	62	60	38	72	35	47
Decedați sub 1 an (persoane)	3	2	2	1	1	1	4	6	1	1	4	2	1

¹⁾ Date definitive pentru anul 2023 (repartizate după luna producerii evenimentului demografic); ²⁾ Date provizorii (repartizate după luna înregistrării evenimentului demografic).

Nota 1: Repartizarea pe județe s-a făcut astfel: **născuții-vii** după domiciliul sau reședința obișnuită a mamei, **decesele** după domiciliul sau reședința obișnuită a decedatului, **căsătoriile** după locul înregistrării căsătoriei, respectiv, domiciliul unuia dintre cei doi soți și **divorțurile** după ultimul domiciliu comun al soților.

Nota 2: Sfera de cuprindere a indicatorului "Căsătorii" este parțială din cauza indisponibilității datelor din Sistemului Informatic Integrat pentru Emiterea Actelor de Stare Civilă (SIEASC).

VI. CONSTRUCȚII

număr

14. AUTORIZAȚII DE CONSTRUIRE ELIBERATE PENTRU CLĂDIRI REZIDENȚIALE	2023 ¹⁾	2024 ³⁾											
	dec.	ian.	feb.	mar.	apr.	mai	iun.	iul.	aug.	sep.	oct.	nov.	dec.
Total județ	91	47	58	97	101	70	80	94	102	108	72	72	67

număr

15. LOCUINȚE TERMINATE	2023				2024		
	trim. I	trim. II	trim. III	trim. IV	trim. I	trim. II	trim. III ¹⁾
Locuințe terminate	165	194	187	230	128	168	150
mediul urban	88	94	130	101	60	102	90
mediul rural	77	100	57	129	68	66	60

¹⁾ Date provizorii

Notă: Indicatorul "Locuințe terminate" se referă la totalul locuințelor finalizate în cursul trimestrului.

VII. ALȚI INDICATORI

16. ÎNMATRICULĂRI DE SOCIETĂȚI COMERCIALE CU PARTICIPARE STRĂINĂ LA CAPITALUL SOCIAL SUBSCRIS - în luna decembrie 2024 -	Înmatriculări de societăți comerciale - număr -	Valoarea capitalului social total subscris exprimat în:		
		Monedă națională - mii lei -	Valută	
			Dolari SUA	EURO
Total județ	8	1.3	269.2	257.4

Sursa de date: Oficiul Național al Registrului Comerțului

TABELE STATISTICE SI COMENTARII LA NIVEL DE JUDET

EVOLUȚIA INDICATORILOR ECONOMICO-SOCIALI ÎN LUNA DECEMBRIE ȘI ANUL 2024

SINTEZA ECONOMICĂ

Producția industrială realizată în anul 2024, comparativ cu anul 2023, a fost mai mică cu 9.2 % în volum absolut. Indicele valoric al cifrei de afaceri totală (cifra de afaceri totală provine atât din activitatea principală, cât și din activitățile secundare ale unităților cu profil industrial) a unităților industriale în anul 2024, a fost mai mic, cu 2.6 % față de anul 2023.

Investițiile realizate în anul 2024 au înregistrat o scădere de 21.3% față de anul 2023.

Lucrările de construcții executate în anul 2024 au crescut cu 3.7% față de anul 2023. Exporturile și importurile de mărfuri realizate în perioada 1.I – 31.X.2024 față de perioada corespunzătoare din anul 2023 au fost mai mici cu 29 %, respectiv 3,9 %.

Capacitatea de cazare turistică în funcțiune a structurilor de primire turistică cu funcțiuni de cazare turistică în anul 2024 a fost mai mare cu 6.6 % față de anul 2023.

Câștigul salarial mediu nominal brut, pe țară, în luna decembrie 2024 a crescut cu 4.8%, iar câștigul salarial mediu nominal net cu 4.8% comparativ cu luna noiembrie 2024. Raportul dintre indicele câștigului salarial mediu nominal net și indicele prețurilor de consum, în luna decembrie 2024, a fost de 105.7% față de luna corespunzătoare din anul 2023 și de 267.7 % comparativ cu luna octombrie 1990.

Prețurile de consum al populației, pe țară, în luna decembrie 2024 au crescut cu 0,3 % față de luna precedentă și cu 5.1 % față de luna decembrie 2023.

Numărul șomerilor înregistrați la sfârșitul lunii decembrie 2024 era de 4227 persoane, în creștere cu 80 persoane față de luna precedentă, și cu 72 persoane față de luna decembrie 2023. Rata șomajului înregistrat în luna decembrie 2024 a fost de 2,4% (2,4% în luna noiembrie 2024 și 2.3% în luna decembrie 2023). Pentru femei rata șomajului în luna decembrie 2024 a fost de 2,7% (2,7% în luna noiembrie 2024 și 2,7% în luna decembrie 2023).

Numărul mediu al pensionarilor în anul 2024 era de 112406 persoane, mai mic cu 605 persoane (+0,3%), comparativ cu anul 2023. Distribuția după sistemul de pensionare reliefează faptul că pensionarii de asigurări sociale de stat dețin ponderea majoritară (98,4%).

Evoluția principalelor fenomene demografice în anul 2024 comparativ cu anul precedent a fost caracterizată de creșterea mortalității generale. Nuptialitatea și mortalitatea infantilă au scăzut. Numărul nașcuților vii a fost în scădere cu 70, rata natalității menținându-se la nivelul anului precedent (7.0 nașcuți vii la 1000 locuitori. Numărul decedaților a fost în creștere cu 310, iar rata mortalității a crescut de la 10.3 la 11.0 decedați la 1000 de locuitori. Sporul natural negativ al populației a fost de -2018 persoane (-1683 persoane în anul 2023). Numărul căsătoriilor a fost cu 71 mai mic față de 2023, rata nuptialității scăzând de la 4.7 la 4,6 căsătorii la 1000 locuitori. Numărul de divorțuri a crescut cu 167, rata divorțialității crescând de la 0.88 la 1.2 divorțuri la 1000 de locuitori. Numărul decedaților sub 1 an a scăzut cu 8, iar rata mortalității infantile a scăzut de la 9.5 la 7.3 decedați sub 1 an la 1000 nașcuți vii.

Numărul societăților comerciale cu aport de capital străin (date furnizate de Oficiul Național al Registrului Comerțului) înmatriculate în anul 2024 a fost de 61 cu un capital investit de 29920 euro.

EVOLUȚIA PRINCIPALILOR INDICATORI ECONOMICI ÎN PERIOADA 2017-2024

Anul precedent = 100

Indicatori	Anul 2018	Anul 2019	Anul 2020	Anul 2021	Anul 2022	Anul 2023	Anul 2024
Producția industrială	110,5	97,5	94,5	116,2	103,0	94,8	90,8
Cifra de afaceri totală din industrie	105,8	104,0	96,2	122,7	127,0	98,9	97,4
Volumul investițiilor	109,3	108,6	107,3	93,5	91,6	115,9	96,3
Lucrări de construcții	115,0	106,8	107,0	87,7	103,3	115,4	103,7
Exporturi de mărfuri	105,0*	102,9*	92,2*	114,8	106,7	97,6	97,9*
Importuri de mărfuri	101,8*	103,2*	94,9*	123,1	119,4	96,0	97,6*

* Date estimate pe anul 2024

INDUSTRIE

Producția industrială realizată în anul 2024, comparativ cu anul 2023, a scăzut cu 9.2% în volum absolut.

Evoluția lunară a indicilor producției industriale (serie brută) în perioada decembrie 2023-decembrie 2024, se prezintă conform graficului:

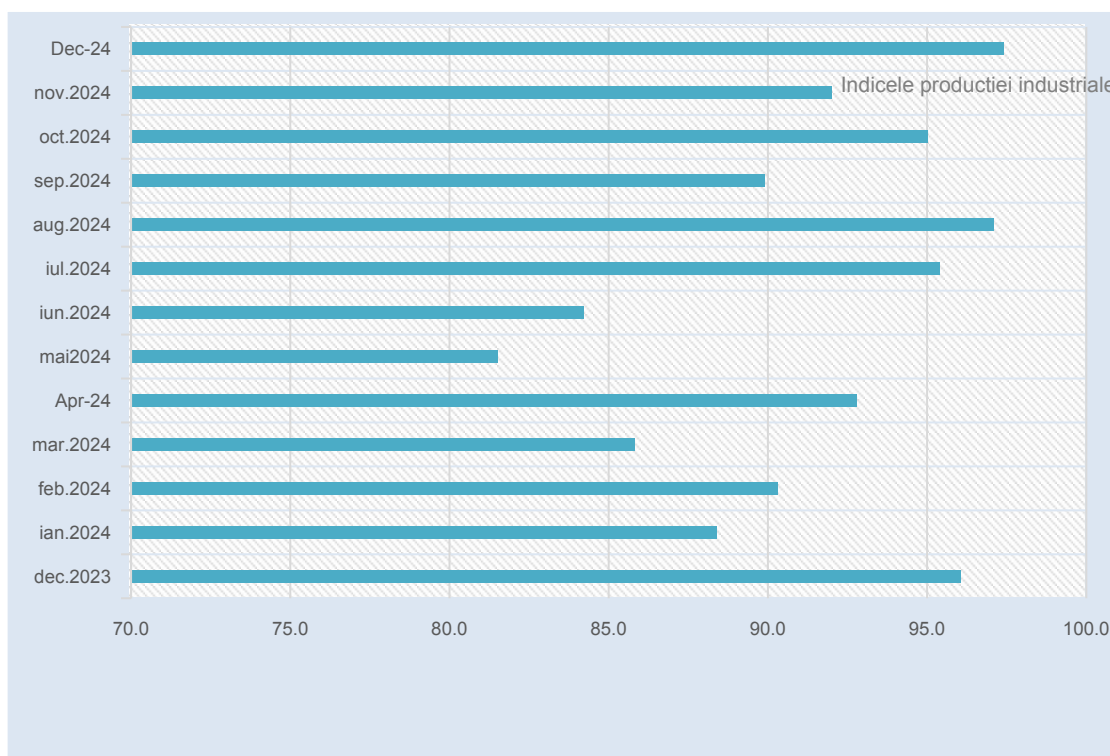

Notă: datele lunii noiembrie 2024 sunt rectificate, iar cele pentru luna decembrie 2024 sunt provizorii

Indicele valoric al cifrei de afaceri totala in anul 2024 a fost mai mic cu 2.6% fata de anul 2023. În totalul cifrei de afaceri, ponderi mai însemnate au deținut activitățile: fabricarea de mobilă 26.2%, fabricarea echipamentelor electrice 20.5%, industria metalurgica 14.9%, prelucrarea lemnului 10.3%, industria alimentară 6.9%, fabricarea produselor din cauciuc si mase plastice 5.9%, industria construcțiilor metalice și a produselor din metal 5.0%, fabricarea produselor textile 2.0%.

TOTAL	10444382	10
INDUSTRIA EXTRACTIVA	34630	0.3
Extracția petrol brut si gaze naturale (06)	0	0
Extractia minereurilor metalifere (07)	14592	0.1
Alte activitati extractive (08)	20038	0.2
INDUSTRIA PRELUCRATOARE	10409753	99.7
Industria alimentara (10)	714918	6.8
Fabricarea bauturilor (11)	0	0.0
Fabricarea produselor textile (13)	208403	2.0
Fabricarea articolelor de imbracaminte (14)	66267	0.6
Tabacirea si finisarea pieilor; ... prepararea si vopsirea blanurilor (15)	79423	0.8
Prelucrarea lemnului, fabricarea produselor din lemn si pluta, cu exceptia mobilei; (16)	1072544	10.3
Fabricarea hartiei si a produselor din hartie (17)	17453	0.2
Tiparire si reproducerea pe suporti a	95125	0.9
Fabricarea substantelor si a produselor chimice	51098	0.5
Fabricarea produselor farmaceutice de baza si a preparatelor farmaceutice (21)	71374	0.7
Fabricarea produselor din cauciuc si mase	618535	5.9
Fabricarea altor produse din minerale	91113	0.9
Industria metalurgica (24)	1559000	14.9
Industria constructiilor metalice si a produselor din metal, exclusiv masini,... (25)	517051	5.0
Fabricarea calculatoarelor si a produselor	8034	0.1
Fabricarea echipamentelor electrice (27)	2138485	20.5
Fabricarea de masini, utilaje si echipamente	188349	1.8
Fabricarea autovehiculelor de transport rutier, a remorcilor si semiremorcilor (29)	103762	1.0
Fabricarea de mobila (31)	2734903	26.2
Alte activitati industriale n.c.a. (32)	15619	0.1
Repararea, intretinerea si instalarea masinilor	58296	0.6
Energie el, termica si gaze (35)	0	0.0

* Cifra de afaceri totală provine atât din activitatea principală, cât și din activitățile secundare ale agenților economici cu profil industrial.

Evoluția lunară a indicilor cifrei de afaceri din industrie pe total, în perioada decembrie 2023 – decembrie 2024, se prezintă conform graficului:

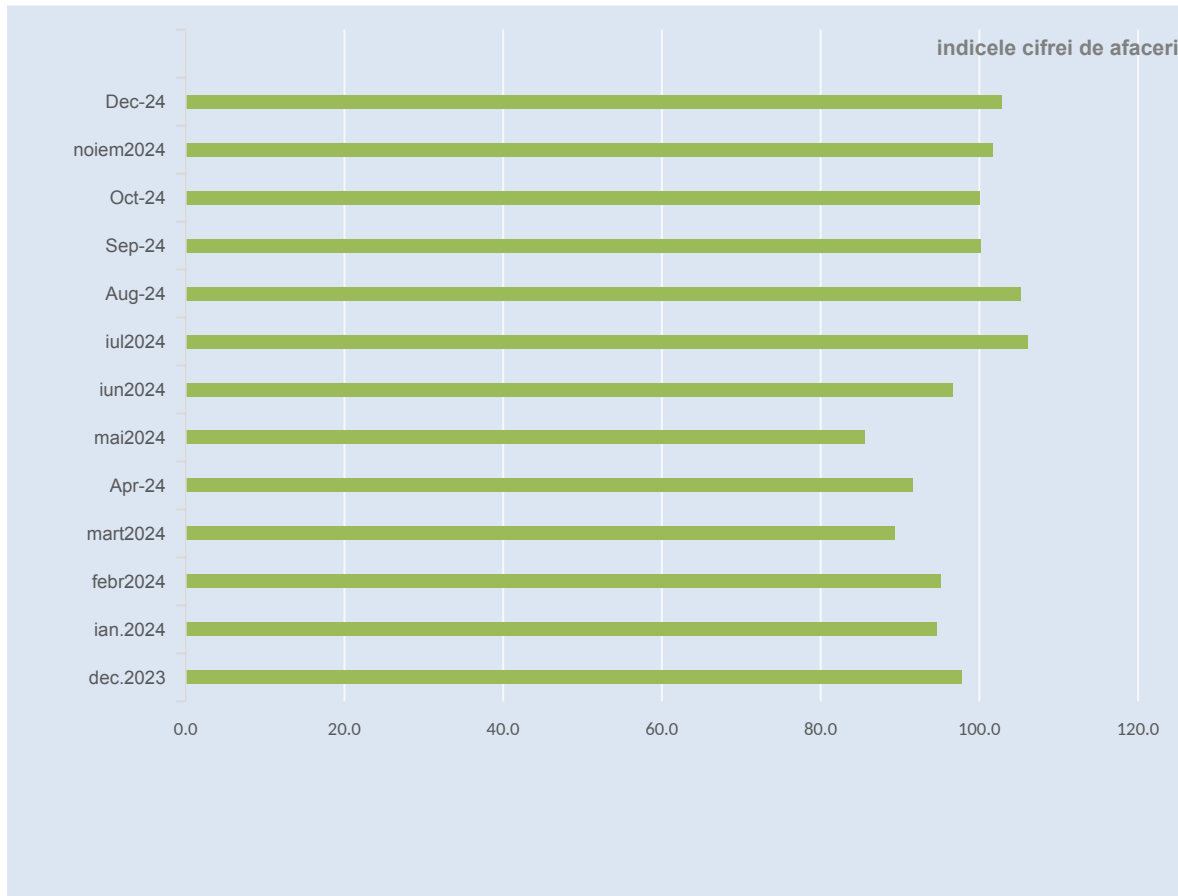

Nota: datele lunii noiembrie 2024 sunt rectificate, iar cele pentru luna decembrie 2024 sunt provizorii

INVESTIȚII

Investițiile realizate în anul 2024 au însumat 1.331.193 mii lei, în scădere cu 3.7% față de anul 2023.

În cadrul cheltuielilor de investiții, utilajele și mijloacele de transport au reprezentat 52.1% din total, în timp ce lucrările de construcții dețineau 47,9%.

Distribuția investițiilor realizate în anul 2024, pe activități, situează pe primul loc industria prelucrătoare (50.4% din total), urmată de distribuția apei solubile, gestionarea deșeurilor, activitățile de decontaminare 0,8%. În cadrul sectorului terțiar, ponderi mai ridicate s-au înregistrat în administrația publică și apărare, asigurări sociale din sistemul public 38.3%, transport și depozitare 1.5%, comerț 4.0%, sănătate și asistență socială 1.2%.

Lucrările de construcții în anul 2024 s-au realizat cu precădere în activitățile: industria prelucrătoare (17.1% din total), administrație publică și apărare, asigurări sociale din sistemul public 72.9%.

Utilajele și mijloacele de transport s-au achiziționat cu precădere în activitățile: industria prelucrătoare (81.1% din total), comerț cu ridicata și cu amănuntul 2.9%, sănătate și asistență socială 1.4%.

În anul 2024 investițiile din sectorul majoritar privat au totalizat 793195 mii lei, reprezentând 59.6% din total față de 48.1% în anul 2023.

Investițiile din acest sector au fost orientate în principal spre achiziționarea de utilaje și mijloace de transport, acestea reprezentând 79.8% din volumul de investiții realizat.

CONSTRUCȚII

Valoarea lucrărilor de construcții realizate în anul 2024 a fost de 1142906 mii lei, în creștere cu 3.7% față de anul 2023. În anul 2024 au fost realizate lucrări de construcții noi în valoare de 769178 mii lei, reprezentând 67.3% din valoarea totală a lucrărilor de construcții. Din punct de vedere al structurii lucrărilor de construcții noi, ponderea cea mai mare o au lucrările executate la cladirile nerezidențiale (44.3%), iar cea mai redusă la construcțiile rezidențiale (3,9%).

Lucrările de reparații capitale realizate în anul 2024 au fost de 132652 mii lei reprezentând 11.6% din valoarea totală a lucrărilor de construcții. În cursul anului 2024 au fost realizate lucrări de întreținere și reparații curente la clădiri și construcții existente, în valoare de 241075 mii lei, ceea ce reprezintă 21.1% din valoarea totală a lucrărilor. În anul 2024 au fost terminate un număr de 642 locuințe (-134 locuințe față de anul 2023), din care 303 în mediul urban și 339 în mediul rural.

Evoluția numărului autorizațiilor de construire eliberate pentru clădiri rezidențiale în perioada decembrie 2023-decembrie 2024, pe total și pe medii, se prezintă conform graficelor :

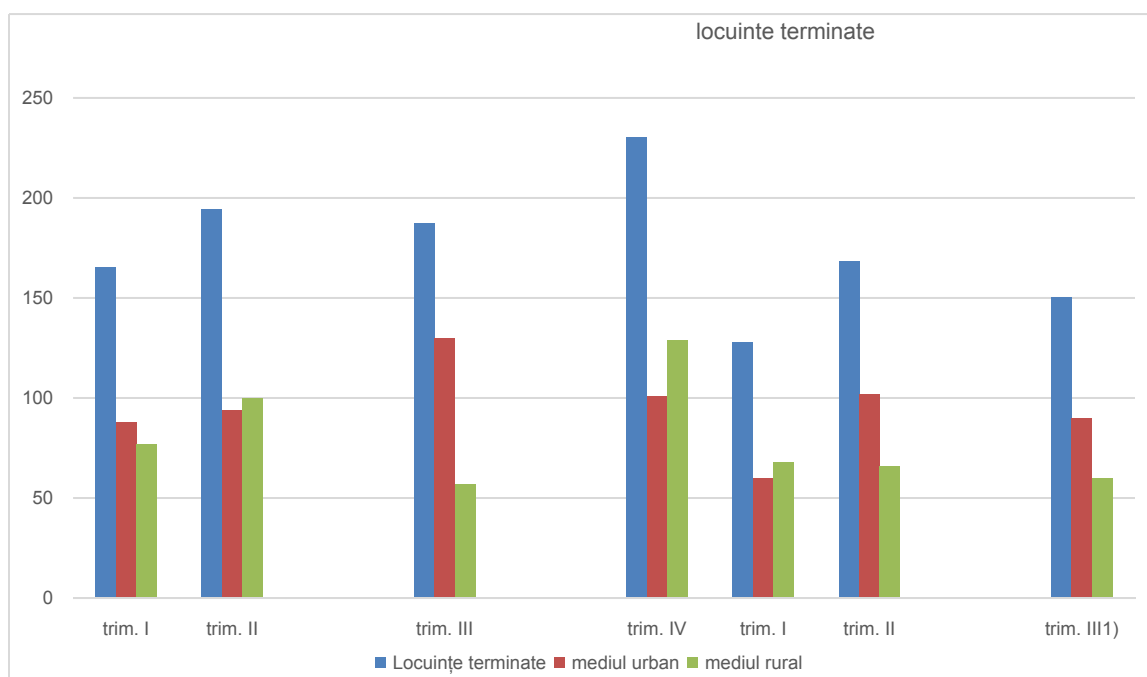
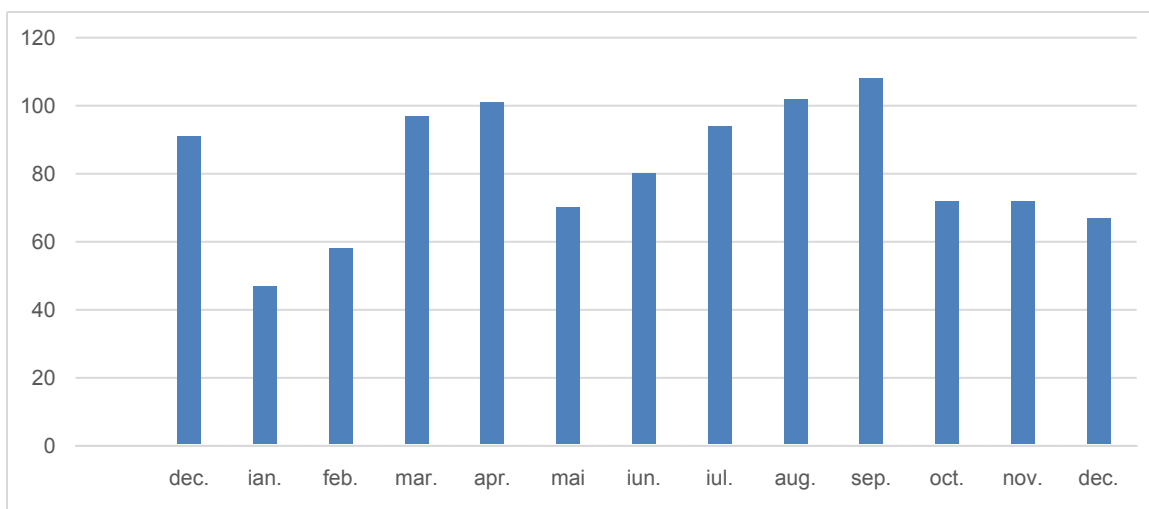

COMERȚ INTERNAȚIONAL CU BUNURI

Exporturile de mărfuri, realizate în luna octombrie 2024, au fost de 166852 mii euro, în creștere cu 7.0% față de luna precedentă, și cu 7.1% față de luna corespunzătoare din anul 2023.

În structura pe mărfuri a exporturilor, ponderi mai mari au deținut mărfuri și produse diverse 32,6%, mașini și echipamente 25.4%, produse din lemn 5.7%, metale comune și

articole din acestea 6.8%, materii textile și articole din acestea 2.9%, materiale plastice, cauciuc și articole din acestea 6.5%, încălțăminte 2.7%.

În perioada 1.I.-31.X.2024, exporturile au totalizat 1501998 mii euro, în scadere cu 2,8% față de perioada similară din anul 2023.

Importurile de mărfuri, realizate în luna octombrie 2024 s-au cifrat la 139526 mii euro, în creștere cu 23.4% față de luna precedentă, și în creștere cu 13.9% față de luna octombrie 2023.

În structura pe mărfuri a importurilor, ponderi mai mari au deținut mașini și echipamente 28.6%, materii textile și articole din acestea 7.6%, materiale plastice, cauciuc și articole din acestea 10.5%, metale comune și articole din acestea 17,9%, piei crude, piei tăbăcite și blănuri 1.9%, mijloace de transport 6,5%, produse ale industriei chimice 7.4%.

În perioada 1.I.- 31.X.2024, importurile au însumat 1090112mii euro, în scadere cu 3.4% față de perioada corespunzătoare din anul 2023.

Soldul balanței comerciale în perioada 1.I.- 31.X.2024 a înregistrat un excedent de 411886 mii euro (față de un excedent de 416723 mii euro în aceeași perioadă din anul 2023).

Evoluția lunară în perioada octombrie 2023- octombrie 2024 se prezintă conform graficului:

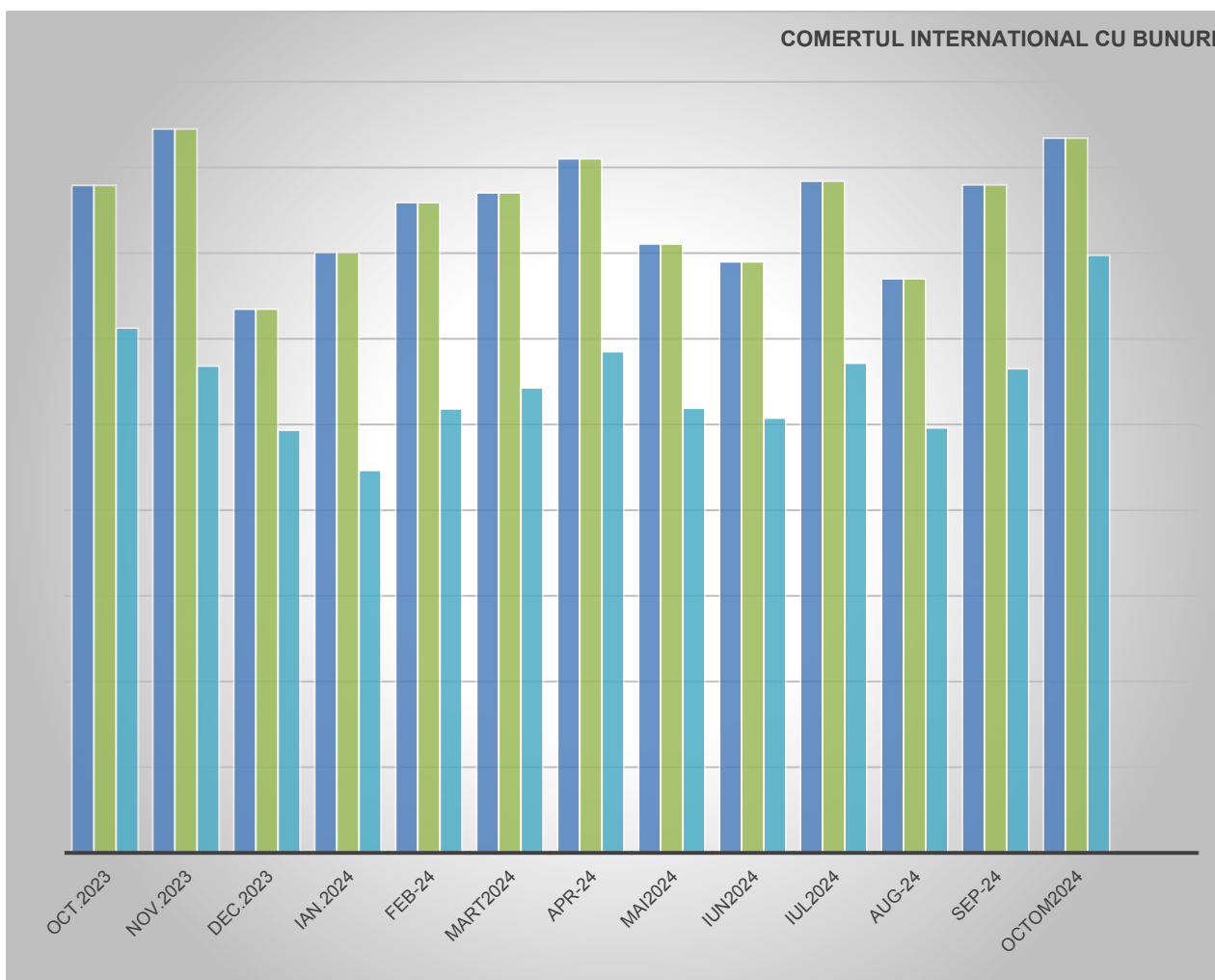

Nota: datele aferente anului 2023 rectificcate, iar cele pentru lunile anului 2024 sunt provizorii

TURISM

Capacitatea de cazare turistică în funcțiune a structurilor de primire turistică în anul 2024 a fost de 3568821 locuri-zile, mai mare cu 6.6% față de anul 2023.

În anul 2024 pensiunile agroturistice au deținut cea mai mare pondere (32.2%) în totalul capacității de cazare turistică în funcțiune, fiind urmate de hoteluri 25.7%, pensiuni turistice urbane 11,0%, hosteluri 2,4%, apartamente 22.1%, și celelalte tipuri de structuri de primire turistică cu funcțiuni de cazare turistică 6.6%.

Indicele de utilizare netă a capacității de cazare turistică în funcțiune în anul 2024 a fost de 16.3% pe total structuri de primire turistică cu funcțiuni de cazare, iar pe tipuri de structuri de primire turistică, indicii de utilizare au fost: hoteluri (28.1%), hosteluri (18,6%), vile turistice (8.0%), pensiuni turistice urbane (11,9%), moteluri (5.2%), cabane turistice (16.2%).

În anul 2024, în structurile de primire turistică cu funcțiuni de cazare turistică au fost înregistrate 536594 înnoptări la turiștii români (92.2%) și 45381 înnoptări la turiștii străini (7.8%).

Comparativ cu anul 2023, numărul înnoptărilor a crescut cu 15.3% pe total, cu 15.7% la turiștii români și cu 10.4% la turiștii străini.

Evoluția sosirilor și înnoptărilor în principalele structuri de primire turistică cu funcții de cazare turistică în perioada decembrie 2023-decembrie 2024, se prezintă astfel :

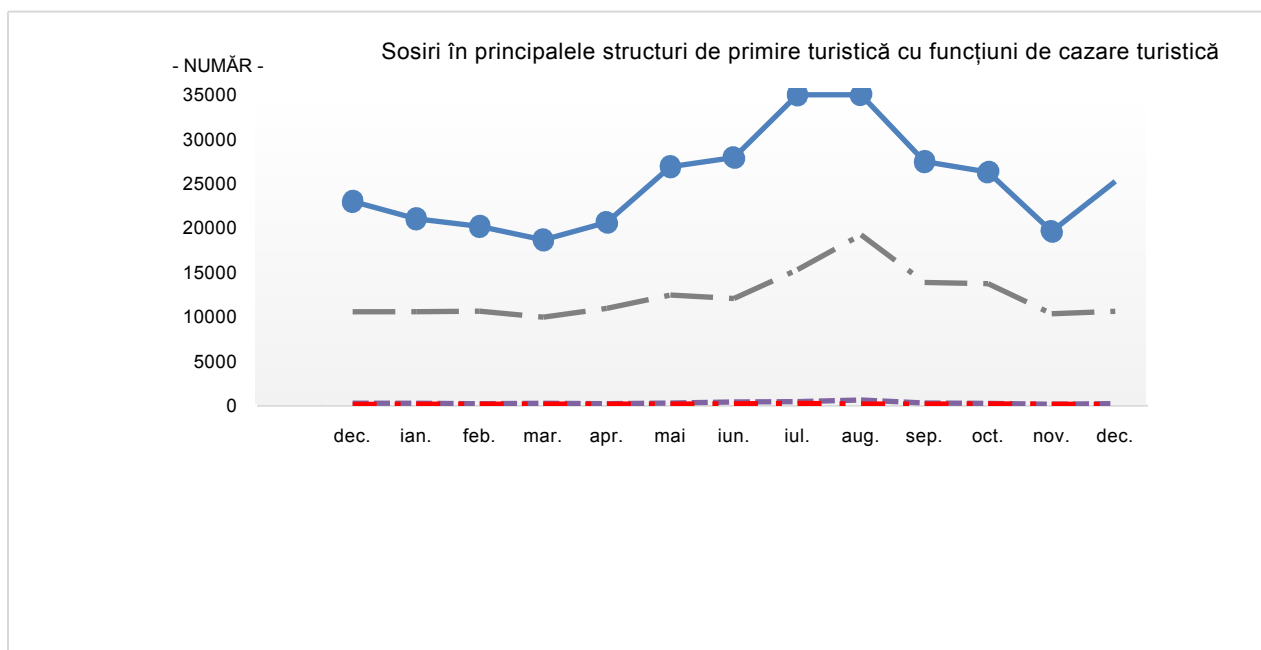

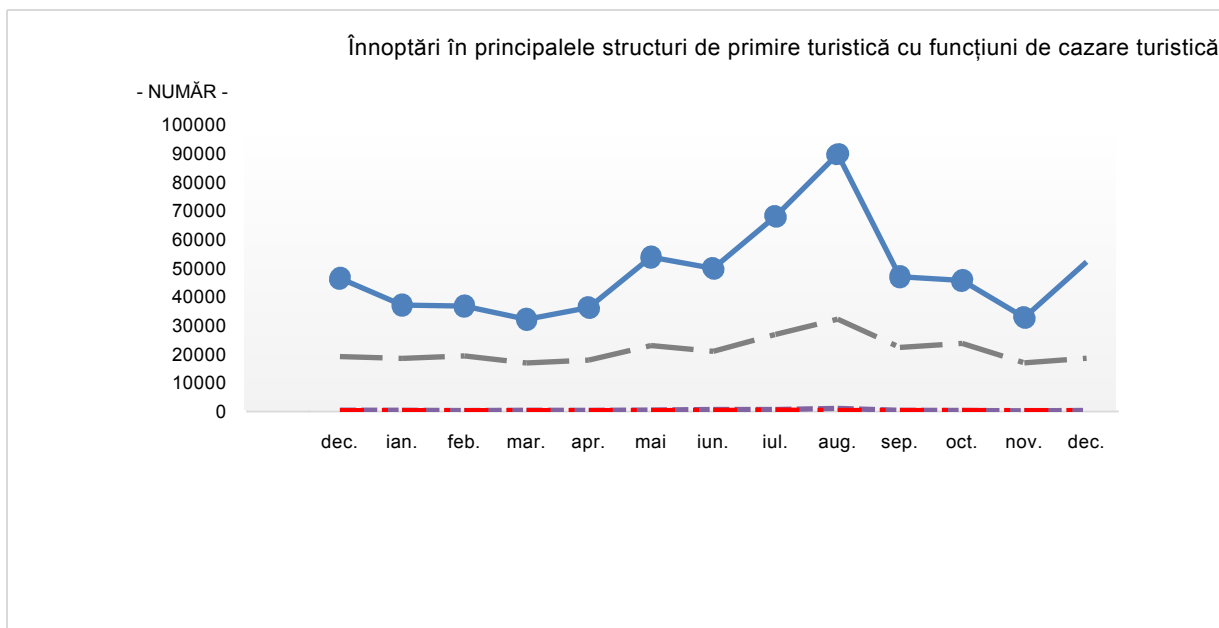

Indicele de utilizare netă a locurilor de cazare în luna decembrie 2024 a fost de 17.5% pe total structuri de cazare turistică, iar în luna corespunzătoare din anul precedent, a fost de 16.2% (în creștere cu 1.3 puncte procentuale).

Evoluția **indicelui de utilizare netă** a locurilor de cazare în unitățile de primire turistică în perioada octombrie 2023 – octombrie 2024, se prezintă astfel:

Indicele de utilizare netă a locurilor de cazare	Dec 2023	Ian 2024	Feb. 2024	Mart 2024	Apr 2024	Mai 2024	Iun 2024	Iul 2024	Aug 2024	Sept 2024	Oct 2024	Noie m 2024	Dec 2024
	16.2	12.6	13.4	10.9	13.0	18.5	17.4	21.3	28.3	15.3	14.8	11.1	17.5
	procente												
Total	16.2	12.6	13.4	10.9	13.0	18.5	17.4	21.3	28.3	15.3	14.8	11.1	17.5

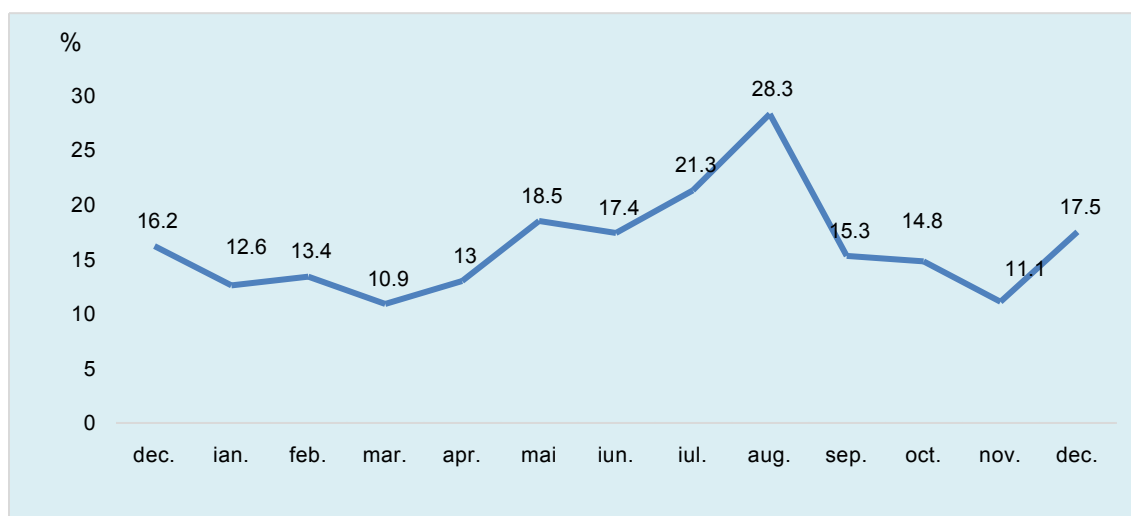

FORTA DE MUNCA

Efectivul salariaților la sfarsitul lunii decembrie 2024 a fost de 119081 persoane, in scadere fata de luna precedenta cu 373 persoane si in crestere cu 922 persoane fata de luna corespunzatoare din anul precedent.

Evolutia efectivului de salariați la sfarsitul fiecărei luni in perioada decembrie 2023 – decembrie 2024 in judetul Maramures, se prezinta conform graficului de mai jos:

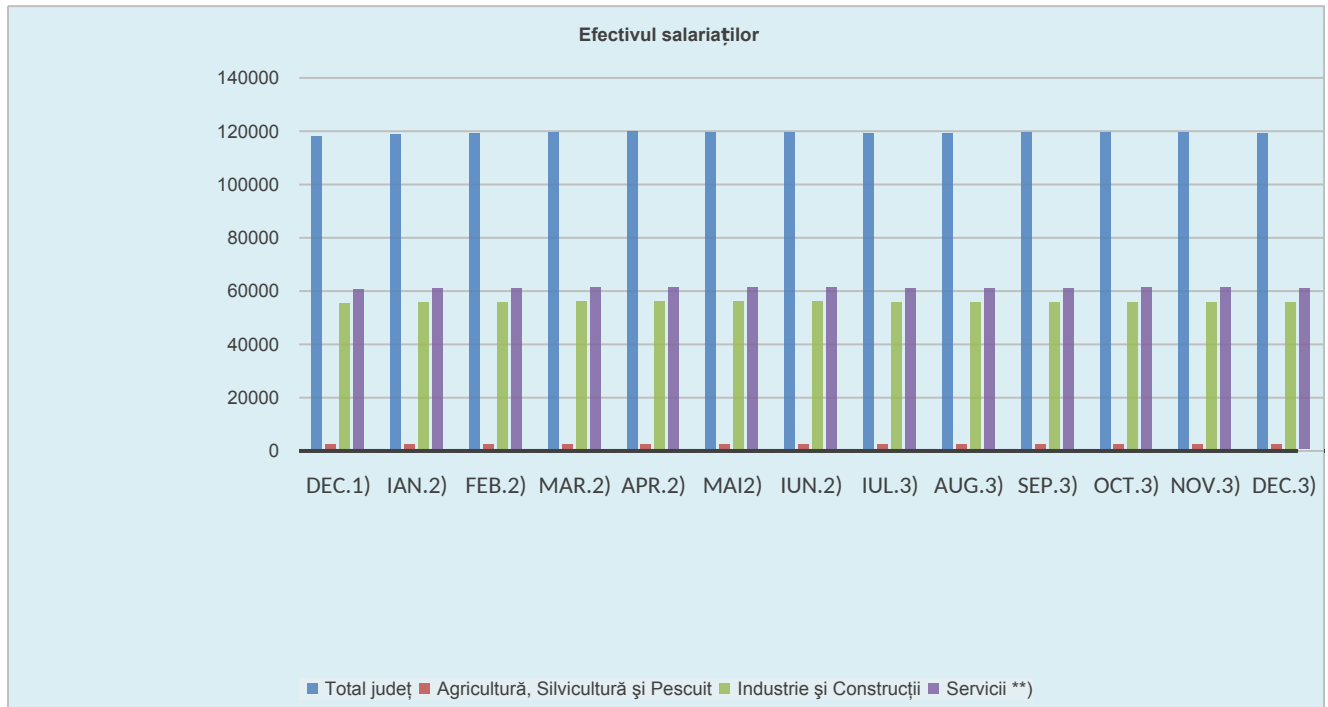

Nota:

¹⁾ Date operative

²⁾ Exclusiv forțele armate și personalul asimilat (Ministerul Apărării Naționale, Ministerul Afacerilor Interne, Serviciul Român de Informații etc.); începând cu luna septembrie 2017, inclusiv datele aferente totalității salariaților încadrați la birourile parlamentare din circumscripțiile electorale și plățiți din sume forfetare.

Notă: Sectoarele de activitate sunt definite conform clasificării activităților din economia națională CAEN Rev. 2.

¹⁾ Datele pentru anul 2023 au fost estimate pe baza rezultatelor cercetării statistice lunare asupra câștigurilor salariale, completate cu informațiile existente în Registrul Statistic al Întreprinderilor pentru întreprinderile cu 1-3 salariați și au fost repartizate pe județe și sectoare de activitate conform distribuției obținute din cercetarea statistică anuală asupra costului forței de muncă din anul 2021.

²⁾ Date reestimate. Datele pentru perioada ianuarie-iunie 2024 au fost reestimate pe baza rezultatelor cercetării statistice lunare asupra câștigurilor salariale, completate cu informațiile existente în Registrul Statistic al Întreprinderilor pentru întreprinderile cu 1-3 salariați și au fost repartizate pe județe și sectoare de activitate conform distribuției obținute din cercetarea statistică anuală asupra costului forței de muncă din anul 2023.

CÂȘTIGURI SALARIALE

Câștigul salarial mediu nominal brut, în luna decembrie 2024 a fost de 7370 lei, în creștere cu 2,4% față de luna precedentă.

Pe principalele sectoare ale economiei, câștigurile medii salariale brute au fost de 7057 lei în agricultură, silvicultură și piscicultură, de 6638 lei în industrie și construcții și de 8278 lei în domeniul prestărilor de servicii.

În luna decembrie 2024 câștigul salarial mediu nominal net a fost de 4507 lei, în creștere cu 2,5% față de luna precedentă. Pe sectoare ale economiei, câștigurile medii

salariale nete au fost în agricultură, silvicultură și piscicultură de 4416 lei, în industrie și construcții de 4159 lei și în domeniul prestărilor de servicii de 4936 lei.

PREȚURILE DE CONSUM AL POPULAȚIEI

Rata inflației, determinată pe baza creșterii prețurilor de consum al populației pe țară, a fost în luna decembrie 2024 de 0,3% față de luna precedentă și de 5.1% față de luna decembrie 2023.

Rata medie lunară a inflației în anul 2024 a fost de 0,4% pe total (0.5 % în anul 2023), 0,4% la mărfuri alimentare, 0,4% la mărfuri nealimentare și 0,6% la servicii.

În luna decembrie 2024 față de luna anterioară, prețurile mărfurilor alimentare au crescut cu 0,3%, serviciile cu 0,3% și prețurile la mărfurile nealimentare cu 0,3%. Prețurile de consum ale populației în luna decembrie 2024 comparativ cu luna octombrie 1990 au crescut de 6408.5 ori pe total, din care: de 4561.82 ori la mărfuri alimentare, de 7152.57 ori la mărfuri nealimentare și de 11958.06 ori la servicii.

ȘOMAJ

Potrivit datelor furnizate de Agenția Județeană pentru Ocuparea Forței de Muncă, numărul șomerilor înregistrați la sfârșitul lunii decembrie 2024 era de 4227 persoane, în creștere cu 80 persoane față de luna precedentă, și cu 72 persoane față de luna decembrie 2023.

Din total, numărul șomerilor aflați în plată era de 1572 persoane (+97 persoane față de luna precedentă), din care beneficiarii de ajutor de șomaj reprezentau 81,2%, beneficiarii de ajutor de integrare profesională 18.8%.

Numărul șomerilor neindemnizați la sfârșitul lunii decembrie 2024 era de 2.655 persoane, cu 17 persoane mai mic față de luna precedentă.

La aceeași dată, femeile reprezentau 50,1% din numărul total de șomeri înregistrați. Evoluția numărului șomerilor înregistrați în județul Maramureș la sfârșitul fiecărei luni în perioada decembrie 2023-decembrie 2024, se prezintă conform graficului:

NUMARUL SOMERILOR INREGISTRATI LA SFARSITUL LUNII OCTOMBRIE 2024	TOTAL	DIN CARE: FEMEI	DIFERENTE ± FATA DE LUNA PRECEDENT A	
			PRECEDENT A	CORESPUNZATO ARE DIN 2023
Repartizarea șomerilor pe niveluri de instruire - TOTAL	4227	2119	+80	+72
Primar, gimnazial, profesional	2875	1288	+9	-171
Liceal și postliceal	1042	626	+22	+149
Universitar	310	205	+49	+94
Beneficiari de ajutor de șomaj (75 %)	1276	766	+95	+90
Primar, gimnazial, profesional	665	356	+78	-10
Liceal și postliceal	461	307	+8	+90
Universitar	150	103	+9	+10
Beneficiari de ajutor de integrare profesionala (50%)	296	179	+2	+18
Primar, gimnazial, profesional	27	15	-3	-15
Liceal și postliceal	234	140	-3	+15

Universitar	35	24	+8	+18
Neindemnizați	2655	1174	-17	-36
Primar, gimnazial, profesional	2183	917	-66	-146
Liceal și postliceal	347	179	+17	+44
Universitar	125	78	+32	+66

Evoluția numărului șomerilor înregistrați în județul Maramureș la sfârșitul fiecărei luni în perioada decembrie 2023 – decembrie 2024, se prezintă conform graficului:



Rata șomajului înregistrat în luna decembrie 2024 a fost de 2,4%, calculată în raport cu populația activă civilă totală (2,4% în luna noiembrie 2024 și 2,3% în luna decembrie 2023). Pentru femeii, rata șomajului în luna decembrie 2024 a fost de 2,7% (2,7% în luna noiembrie 2024 și 2,7% în luna decembrie 2023).

Evoluția ratei șomajului în perioada decembrie 2023-decembrie 2024 în județul Maramureș, se prezintă conform graficului:

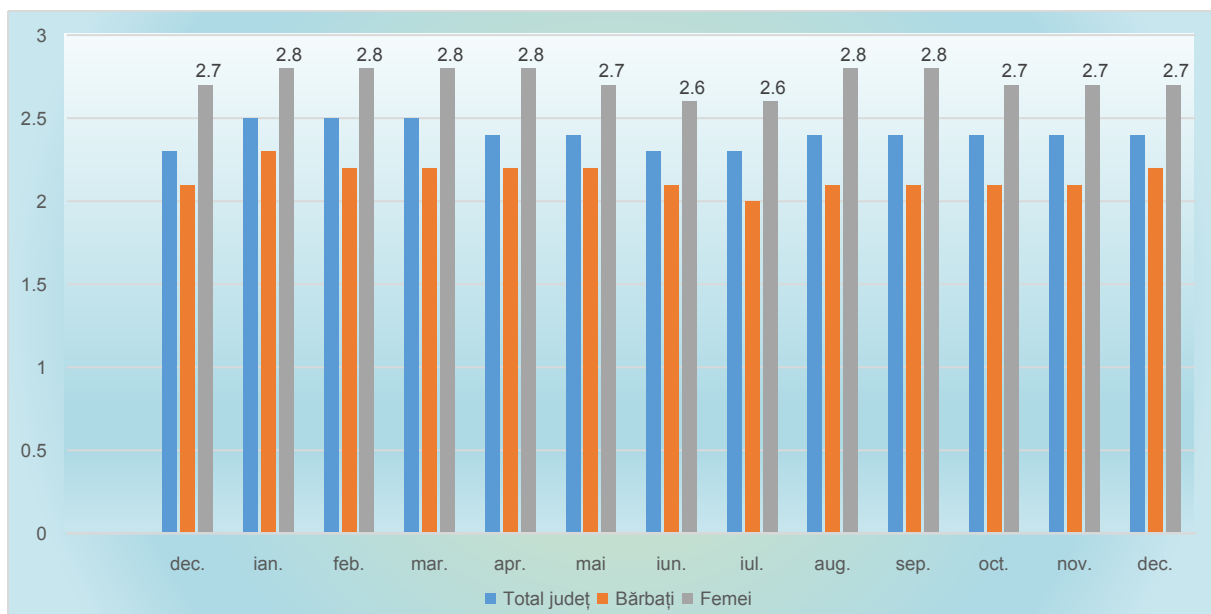

Nota:

Sursa de date: Agenția Națională pentru Ocuparea Forței de Muncă
¹⁾ Rata șomajului înregistrat, recalculată cu populația activă civilă la 1 ianuarie 2024. Date definitive.

INDICATORI SOCIALI

În anul 2024, numărul mediu al pensionarilor de asigurări sociale de stat a fost de 110.644 persoane (-332, -0.3% persoane), de 1751 persoane pentru pensionarii de asigurări sociale agricultori (-270 persoane, -13.4%) de 7 persoane pentru beneficiari de ajutor social și de 4 persoane pentru pensionarii I.O.V.R.. Distribuția după sistemul de pensionare reliefează faptul că pensionarii de asigurări sociale de stat dețin ponderea majoritară (98,4%).

Pensia medie lunară în anul 2024 a fost de 2524 lei pentru pensionarii de asigurări sociale de stat (+34.7% față de anul 2023), de 880 lei pentru pensionarii de asigurări sociale agricultori (+14.1%), de 525 lei pentru beneficiarii de ajutor social (+14.4%) și de 220 lei pentru pensionarii I.O.V.R.(+22.9%).

Evoluția numărului mediu al pensionarilor in județul Maramureș in perioada trimestrul I 2023-trimestrul IV 2024, se prezintă conform graficului:

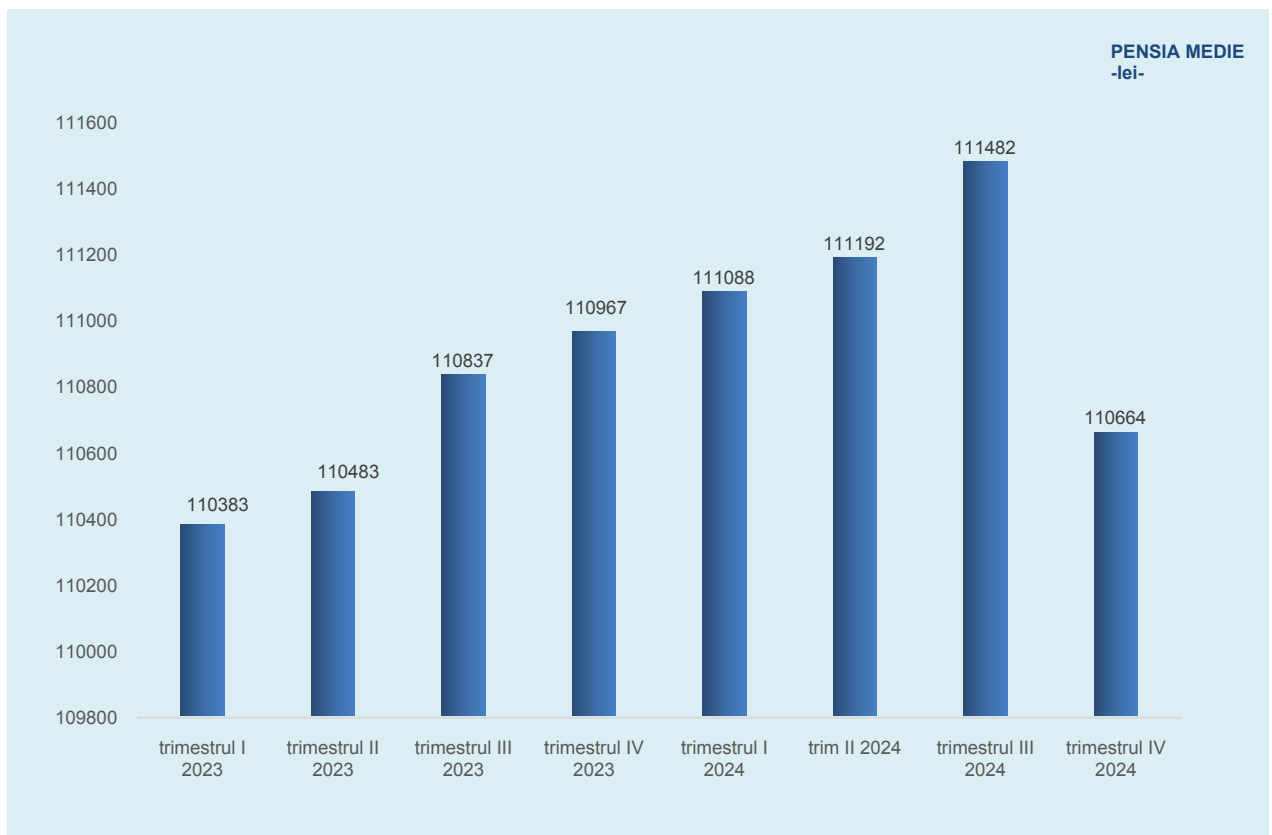

Evoluția pensiei medii lunare în perioada trimestrul I 2023- trimestrul IV 2024 în județul Maramureș, se prezintă conform graficului:

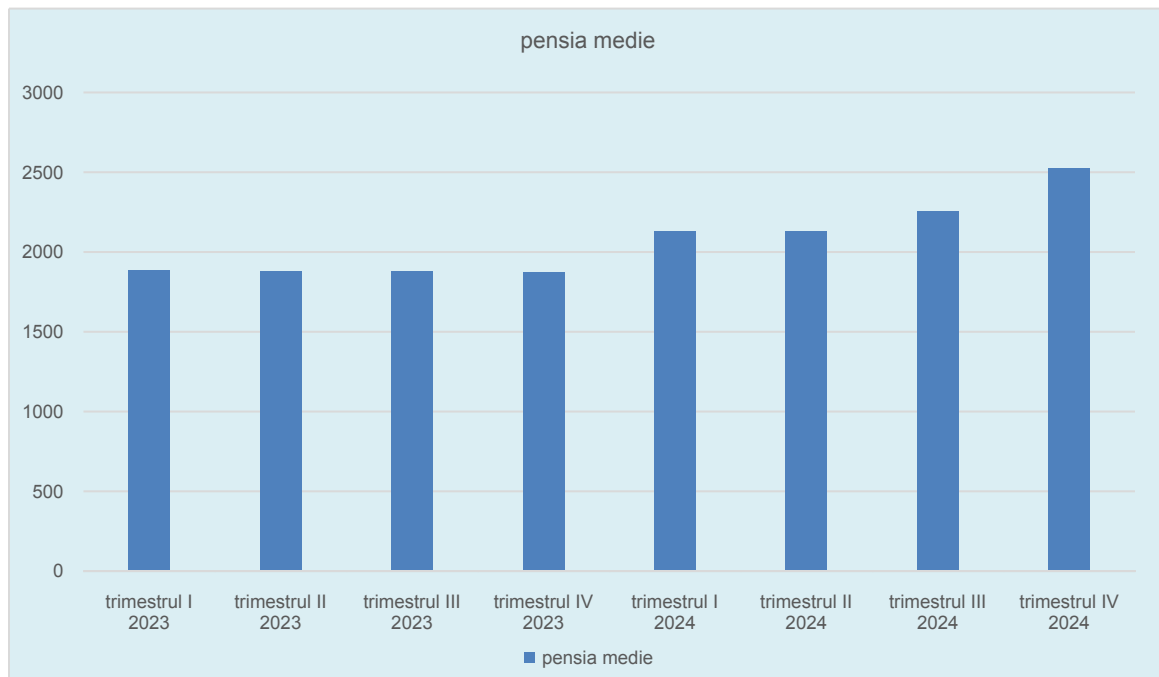

Numarul mediu al pensionarilor si pensia medie lunara

	Numarul mediu al pensionarilor (persoane)			Pensia medie lunara (Lei)		
	Trimestrul IV		Diferente fata de trimestrul IV 2023	2023		Diferente fata de trimestrul IV 2023
	2023	2024		2023	2023	
Pensionari – total	112406	113011	-605	2498	1854	+644
Pensionari de asigurari sociale	112395	112997	-602	2498	1854	+644
-pensionari asigurari sociale de stat	110644	110976	-332	2524	1874	+109
-pensionari asigurari sociale agricultori	1751	2021	-270	880	771	+109
Beneficiari de ajutor social	7	9	-2	525	459	+66
Pensionari I.O.V.R	4	5	-1	220	179	+41

MISCAREA DEMOGRAFICA

Evoluția principalelor fenomene demografice în anul 2024 comparativ cu anul precedent a fost caracterizată de creșterea mortalității generale și a divorțialității. Nuptialitatea și mortalitatea infantilă au scăzut, iar rata natalității s-a menținut la nivelul anului precedent (7.0 născuți vii la 1000 locuitori). Numărul născuților vii în anul 2024 a fost de 3.572, cu 25 mai mic comparativ cu anul 2023, rata natalității menținându-se la nivelul anului precedent (7.0 născuți vii la 1000 locuitori).

Numărul deceselor în anul 2024 a fost de 5590 în creștere cu 310 de cazuri față de anul 2023, iar rata mortalității generale a crescut de la 10.3 la 11.0 decedați la 1.000 locuitori. Sporul natural al populației în anul 2024 a fost negativ, respectiv de -2018 persoane (-1683 persoane în anul 2023), iar rata sporului natural a fost de -4 persoane la 1.000 locuitori.

Numărul deceselor infantile în anul 2024 a fost de 26, cu 8 mai mic față de anul 2023, rata mortalității infantile a scăzut de la 9.5 la 7,3 decedați sub 1 an la 1.000 născuți vii.

Numărul căsătoriilor în anul 2024 a fost de 2.329, cu 71 mai mic decât în anul 2023, rata nuptialității scăzând de la 4.7 la 4.6 căsătorii la 1.000 locuitori.

Numărul divorțurilor în anul 2024 a crescut cu 167, față de anul precedent, rata divorțialității majorându-se de la 0.88 la 1.20 divorțuri la 1000 de locuitori.

ÎNMATRICULĂRI DE SOCIETĂȚI COMERCIALE

Numărul societăților comerciale cu aport de capital străin (date furnizate de Oficiul Național al Registrului Comerțului) înmatriculate în perioada 1.I.- 30.XII.2024 a fost de 61 cu un capital investit de 29920 euro.

INDICII PREȚURILOR DE CONSUM AL POPULAȚIEI

		TOTAL	MARFURI ALIMENTAR E	MARFURI NEALIMENTAR E	SERVICII
ÎN PROCENTE FATA DE OCTOMBRIE 1990					
2010	Ianuarie	8678,3	9850,7	8146,5	7050,5
	Iunie	8885,0	10026,7	8327,8	7419,4
	Iunie	9246,0	10255,9	8749,8	7986,5
	Septembrie	9727,3	10700,7	9200,3	8687,8
	Decembrie	10868,1	12009,7	10189,7	9791,6
2015	Ianuarie	408.476,08	288.244,52	451.080,93	768.439,81
	Iunie	411.504,33	290.612,56	455.647,76	768.130,24
	Iunie	401.763,57	269.582,06	457.425,76	772.747,11
	Septembrie	400.072,55	266.702,08	456.453,73	774.602,95
	Decembrie	402.879,13	268.840,08	458.827,09	782.218,53
2016	Ianuarie	379739,71	276819,34	412154,40	699402,21
	Iunie	383775,15	281961,93	415127,19	701712,05
	Iunie	384657,96	281341,88	416289,45	708538,26
	Septembrie	393489,80	290061,64	424669,86	718280,29
	Decembrie	397157,50	293086,33	428919,82	722140,31
2017	Ianuarie	408.476,08	288.244,52	451.080,93	768.439,81
	Iunie	411.504,33	290.612,56	455.647,76	768.130,24
	Iunie	401.763,57	269.582,06	457.425,76	772.747,11
	Septembrie	400.072,55	266.702,08	456.453,73	774.602,95
	Decembrie	402.879,13	268.840,08	458.827,09	782.218,53
2018	Ianuarie	417387,46	238479,91	478596,7	772777,09
	Iunie	419853,67	286578,14	479937,71	776490,59
	Iunie	424189,67	287951,52	487153,51	779522,55
	Septembrie	425325,27	287529,16	489232,25	784443,47
	<u>Decembrie</u>				
2019	Ianuarie	431213,94	294210,66	493341,54	793735,63
	Iunie	436750,14	299377,28	498832,82	801293,58
	Iunie	440420,32	302366,38	501273,63	812881,29
	Septembrie	440199,02	299230,13	502928,92	817930,88
	Decembrie	444.969,75	305.162,45	506.558,14	822.191,12

		TOTAL	MARFURI ALIMENTA	MARFURI NEALIMENTAR	SERVICII
2020	Ianuarie	446.794,13	308.183,56	506.659,45	825.726,54
	Iunie	450.150,68	314.652,95	505.899,73	831.848,18
	Iunie	451.907,9	318.517,5	504.732,0	835.594,6
	Septembrie	451.049,60	314.047,34	505.539,89	841.624,98
	Decembrie	454.168,50	315.052,29	511.171,42	844.404,61
2021	Ianuarie	460.208,94	317.037,12	522.621,66	846.515,62
	Iunie	463.851,76	319.673,92	527.493,34	850.244,35
	Iunie	469.673,28	325.456,30	532.997,70	857.918,86
	Septembrie	479.360,34	327.431,55	549.596,03	873.271,87
	Decembrie	491.356,99	336.117,77	566.038,88	882.384,00
2022	Ianuarie	498629.10	339983,10	575831,40	894472,70
	Iunie	510949,70	355451,60	584883,80	905868,40
	Iunie	540389,9	373157,20	628658,50	924929,10
	Septembrie	555544,26	390039,34	641024,41	943263,85
	Decembrie	571796.27	410219.85	650719.00	968757.43
2023	Ianuarie	573740,38	416373,15	644276,88	986388,82
	Martie	584823,90	431954,56	651200,59	1002250,85
	Iunie	59750.69	439898.50	657722.15	1068828.25
	Septembrie	604605.14	430447.71	682483.18	1095868.12
	Decembrie	609571,36	434065,43	685821,46	1116594,96
2024	Ianuarie	616276.64	439881.91	690352.54	1133902.18
	Februarie	621268.48	443093.05	696496.68	1142746.62
	Martie	623877.81	444200.78	700466.71	1146746.23
	Aprilie	624376.91	445844.32	698015.08	1153970.73
	Mai	623690.10	445755.15	695432.42	1158355.82
	Iunie	625186.96	444685.34	699048.67	1162989.24
	Iulie	628938.08	445174.49	705340.11	1171595.36
	August	630384.64	447177.78	705128.51	1177570.50
	Septembrie	632464.91	450710.48	704987.48	1182163.02
	Octombrie	636386.19	454090.81	708723.91	1189137.78
	Noiembrie	638995.37	454953.58	713047.13	1192586.28
	decembrie	640848.5	456181.95	715257.57	1195806.26

					%
	TOTAL	MĂRFURI ALIMENTA	MARFURI NEALIMENT	SERVICII	
ÎN PROCENTE FATA DE LUNA CORESPUNZATOARE A ANULUI TRECUT					
108.60	Ianuarie	107,41	105,64	107,36	110,91
	Februarie	107,23	104,48	107,82	111,00
	Iunie	106,61	102,81	108,06	110,20
	Aprilie	105,90	102,07	107,17	110,05
	Mai	105,12	101,24	106,38	109,29
	2024 Iunie	104,94	101,10	106,28	108,81
	Iulie	105,42	101,71	106,92	108,52
	August	105,10	104,25	104,35	108,60
	Septembrie	104,62	104,72	103,30	107,88
	Octombrie	104,67	104,75	103,45	107,66
	Noiembrie	105,11	105,11	104,15	107,56
	Decembrie	105,14	105,09	104,38	107,10
ÎN PROCENTE FATA DE LUNA DECEMBRIE 2023					
2024	Ianuarie	101,10	100,34	100,74	101,55
	Februarie	101,92	102,08	101,64	102,34
	Iunie	102,35	102,34	102,22	102,70
	Aprilie	102,43	102,72	101,86	103,35
	Mai	102,32	102,70	101,48	103,74
	Iunie	102,57	102,45	102,01	104,16
	Iulie	103,19	102,56	102,93	104,93
	August	103,43	103,02	102,90	105,47
	Septembrie	103,77	103,83	102,88	105,88
	Octombrie	104,41	104,61	103,43	106,50
	Noiembrie	104,84	104,81	104,06	106,81
	Decembrie	105,14	105,09	104,38	107,10
ÎN PROCENTE FATA DE LUNA ANTERIOARA					
2024	Ianuarie	101,10	101,34	100,74	101,55
	Februarie	100,81	100,73	100,89	100,78
	Iunie	100,42	100,25	100,57	100,35
	Aprilie	100,08	100,37	99,65	100,63
	Mai	99,89	99,98	99,63	100,38
	Iunie	100,24	99,76	100,52	100,40
	Iulie	100,60	100,11	100,90	100,74
	August	100,23	100,45	99,97	100,51
	Septembrie	100,33	100,79	99,98	100,39
	Octombrie	100,62	100,75	100,53	100,59
	Noiembrie	100,41	100,19	100,61	100,29
	Decembrie	100,29	100,27	100,31	100,27

%				
	TOTAL	MĂRFURI ALIMENTARE	MARFURI NEALIMENTARE	SERVICII
MEDIE LUNARĂ A INFLAȚIEI				
Ianuarie 2024	1,1	1,3	0,7	1,6
Ianuarie2024 – martie 2024	1,0	1,0	0,8	1,2
Februarie2024– martie 2024	0,8	0,8	0,7	0,9
martie – aprilie 2024	0,6	0,7	0,5	0,8
aprilie– mai 2024	0,5	0,5	0,3	0,7
mai – iunie 2024	0,4	0,4	0,3	0,7
iunie – iulie 2024	0,4	0,4	0,4	0,4
iulie– august 2024	0,4	0,4	0,4	0,7
august – septembrie 2024	0,4	0,4	0,3	0,6
septembrie – octombrie 2024	0,4	0,5	0,3	0,6
octombrie – noiembrie 2024	0,4	0,4	0,4	0,6
noiembrie – decembrie 2024	0,4	0,4	0,4	0,6

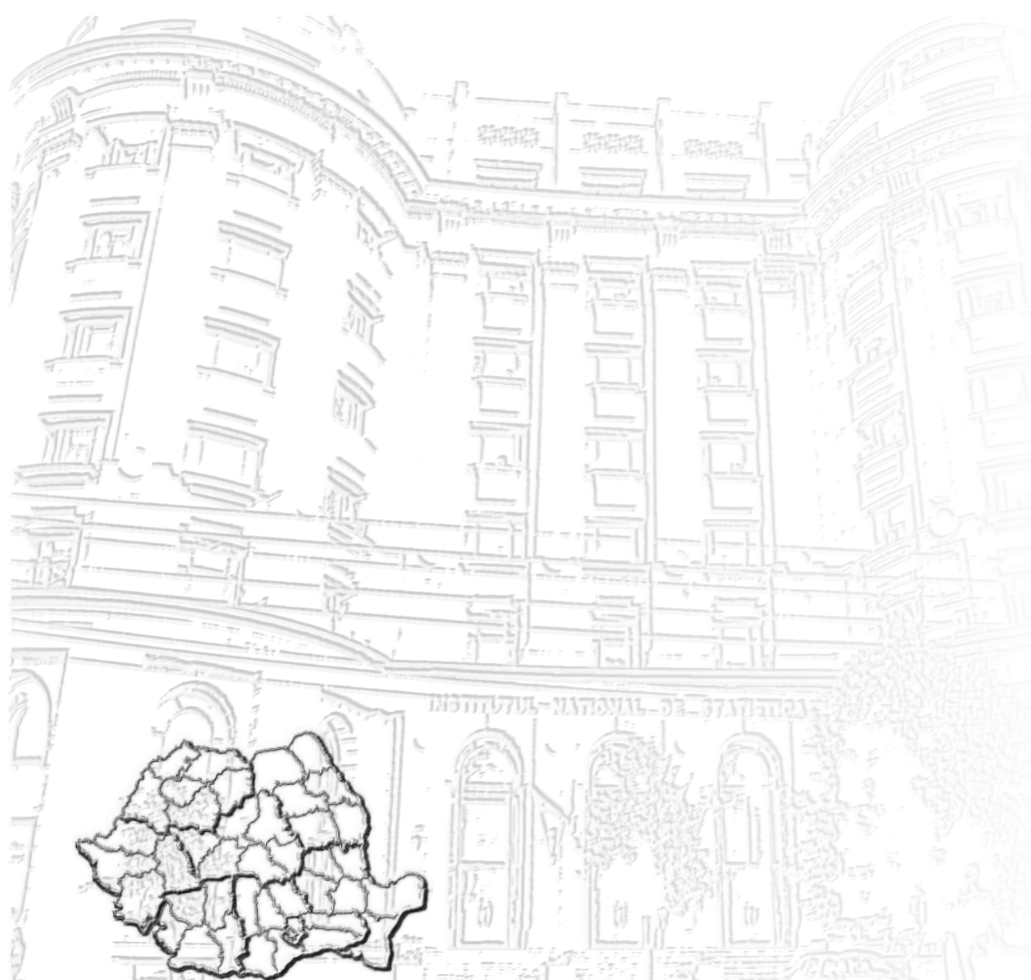

© INS 2025

Reproducerea și utilizarea conținutului acestei publicații, altul decât fotografiile, cu titlu explicativ sau justificativ în articole, studii, cărți, integral sau parțial, în forma originală sau modificată, precum și stocarea într-un sistem de regăsire sau transmiterea sub orice formă și prin orice mijloace sunt permise cu indicarea clară și precisă a sursei.

Utilizarea fotografiilor este permisă cu acordul scris al autorului, numai în scop necomercial și în contextul folosirii acestei publicații.

