

10

2024

INSTITUTUL NAȚIONAL DE
STATISTICĂ
NATIONAL INSTITUTE OF STATISTICS

buletin statistic

lunar al județului
Maramureș

direcția județeană de statistică Maramureș



ROMÂNIA
INS
ediția
2024
edition

statisticile care nu sunt publicate și folosite, nu există

© coperta / cover:
Alexandru POPESCU
© foto / photo:
Vitty-Cristian CHIRAN

Note metodologice

Indicele producției industriale (IPI) măsoară evoluția rezultatelor activităților cu caracter industrial de la o perioadă la alta, acesta fiind un indice de volum. Pentru calculul indicelui producției industriale se utilizează date cantitative privind producția unui număr însemnat de produse, care constituie un eșantion reprezentativ pe principalele grupe industriale. Calculul IPI se mai poate realiza de asemenea și pe baza valorii producției industriale realizată de unitățile din nomenclator. Valoarea producției realizate se calculează din înmulțirea producției fizice realizate cu prețul mediu al producției livrate. Conform recomandărilor europene indicii producției industriale sunt calculați ca indici de volum, adică sunt exprimați în termeni reali. Pentru exprimarea valorilor din perioada curentă în prețurile perioadei de referință se utilizează pentru deflatare indici de preț deflatori (indicele prețurilor producției industriale).

Indicii valorici ai cifrei de afaceri din industrie (ICA) caracterizează evoluția veniturilor totale înregistrate în perioada respectivă de întreprinderile selectate în eșantion.

Cifra de afaceri netă (exclusiv TVA) se calculează prin însumarea veniturilor facturate rezultate din vânzări de bunuri, vânzări de mărfuri, executarea de lucrări și prestarea de servicii, mai puțin rabaturile, remizele și alte reduceri acordate clienților. **Nu sunt incluse** în cifra de afaceri: valoarea ambalajelor restituite după livrare, accizele, subvențiile primite de la autoritățile publice sau instituții ale UE, vânzarea propriilor terenuri și a activelor fixe, rabaturile, remizele și alte reduceri acordate clienților. Raportarea cifrei de afaceri pe județe se face după sediul central al întreprinderii furnizoare de date. Conform recomandărilor europene indicii valorici ai cifrei de afaceri din industrie sunt calculați ca indici nedeflatați, adică sunt exprimați în termeni nominali.

În conformitate cu prevederile Regulamentului (UE) 2019/2152 al Parlamentului European și al Consiliului și Regulamentului delegat (UE) 2020/1197 al Comisiei cu privire la statisticile pe termen scurt, în calculul indicelui producției industriale, se cuprind diviziunile CAEN Rev.2: 05÷35, exclusiv grupa 353, iar în calculul indicelui cifrei de afaceri, se cuprind diviziunile CAEN Rev.2: 05÷33.

Comerțul internațional cu bunuri. Statisticile de comerț internațional cu bunuri se stabilesc prin însumarea datelor din sistemele INTRASTAT și EXTRASTAT:

- sistemul INTRASTAT, pentru comerțul intra-UE, include schimburile de bunuri între România și celelalte state membre ale Uniunii Europene;
 - sistemul EXTRASTAT, pentru comerțul extra-UE, include schimburile de bunuri între România și statele care nu sunt membre ale Uniunii Europene.
- Sfera de cuprindere

Comerțul INTRA-UE cuprinde expedierile de bunuri din România cu destinația alt stat membru UE și introducerile de bunuri în România provenind din alt stat membru UE.

Expedierile din România includ:

- bunuri în liberă circulație care părăsesc teritoriul statistic al României cu destinația alt stat membru UE;

- bunuri care au fost plasate sub procedura vamală de prelucrare activă (în interiorul țării) sau prelucrare sub control vamal în România și care sunt destinate altor state membre.

Introducerile în România includ:

- bunuri în liberă circulație într-un stat membru UE, care intră pe teritoriul statistic al României;
- bunuri care au fost plasate sub procedura vamală de prelucrare activă sau prelucrare sub control vamal în alt stat membru UE și care intră pe teritoriul statistic al României.

Comerțul EXTRA-UE cuprinde schimburile de bunuri între România și statele nemembre UE, având ca obiect: importul direct de bunuri pentru consum, bunurile importate scoase din antrepozitele vamale sau zonele libere pentru a fi puse în consum, exportul de bunuri de origine națională, precum și exportul de bunuri importate, declarate pentru consumul intern.

Se cuprind, de asemenea:

- importurile temporare de bunuri străine pentru prelucrare activă (în interiorul țării);
- exporturile de produse compensatoare rezultate după prelucrarea activă;
- exporturile temporare de bunuri pentru prelucrare pasivă (prelucrare în alte țări);
- importurile de produse compensatoare rezultate după prelucrarea în afara țării și bunurile importate sau exportate în sistemul de leasing financiar (la valoarea integrală a bunurilor);
- quasi-exporturile, pentru care sunt întocmite, la frontiera națională, declarații vamale de export aferente tranzacțiilor internaționale ale operatorilor economici nerezidenți.

Nu sunt cuprinse în comerțul internațional: bunurile în tranzit, bunurile temporar admise/scoase în/din țară (cu excepția celor pentru prelucrare), bunurile achiziționate de organizații internaționale pentru utilizări proprii în România, bunurile pentru și după reparații și piesele de schimb aferente.

- Valoarea bunurilor expediate/exportate și introduse/importate

Se stabilește pe baza prețurilor FOB la expedieri/exporturi și a prețurilor CIF la introduceri/importuri.

- Repartizarea pe țări a schimburilor internaționale se determină astfel:

- pentru comerțul INTRA-UE, pe baza principiului „țara de destinație” (la expedieri) și „țara de expediere” (la introduceri);
- pentru comerțul EXTRA-UE, pe baza principiului „țara de destinație” (la export) și „țara de origine” (la import, cu excepția cazului în care țara de origine este un stat membru UE, caz în care se ia în considerare țara de expediere).

Se consideră „țara de destinație”, țara în care bunurile vor fi consumate, „țara de expediere”, țara din care bunurile au fost expediate și „țara de origine”, țara în care a fost produs bunul sau în care bunul a suferit ultima transformare substanțială.

- **Sursa datelor:**

➤ Pentru comerțul INTRA-UE:

- declarațiile statistice Intrastat, colectate de către INS direct de la operatorii economici care au realizat un volum valoric al exporturilor intra-UE de bunuri sau/și un volum al

importurilor intra-UE de bunuri superior nivelului pragului statistic Intrastat stabilit pentru fiecare flux și an de referință;

- declarațiile vamale colectate și prelucrate de către Ministerul Finanțelor - Autoritatea Vamală Română (MF-AVR), pentru comerțul intra-UE privind bunuri pentru prelucrare internă sau prelucrare sub control vamal; bunuri care se mișcă din/către părți ale teritoriului statistic al UE, dar care nu aparțin teritoriului fiscal al UE.

➤ Pentru comerțul EXTRA-UE:

- Ministerul Finanțelor - Autoritatea Vamală Română (MF-AVR), care colectează și prelucrează declarațiile vamale de export și import. Operatorii economici autorizați pentru proceduri vamale simplificate trimit la INS date de export/import utilizând un formular cu structură prestabilită.

➤ Datele privind comerțul internațional cu bunuri cu energie electrică și gaze naturale sunt colectate pe formulare statistice de la societățile importatoare/exportatoare și de la operatorii de rețea (CN Transelectrica SA și SNTGN Transgaz SA) de către INS. Importul și exportul nu cuprind cantitățile fizice de energie electrică și gaz natural transportat prin conducte care tranzitează teritoriul național.

Datele privind comerțul internațional cu bunuri pentru fiecare județ au fost stabilite în funcție de sediul social din Registrul Statistic al Întreprinderilor (REGIS) al agenților economici care au realizat exporturile/importurile de bunuri.

Comerțul cu amănuntul include revânzarea mărfurilor către consumatorii finali, în general în cantități mici și în starea în care au fost cumpărate.

În comerțul cu amănuntul nu se cuprind: vânzările de produse agricole pe piața țărănească, vânzările de produse care nu sunt bunuri de consum (cereale, petrol brut, semințe, etc.), vânzări de produse alimentare și băuturi pentru consumul pe loc, vânzarea de autovehicule, piese de schimb pentru acestea, vânzările de carburanți pentru autovehicule.

Serviciile de piață prestate pentru populație sunt acele activități care fac obiectul vânzării și cumpărării pe piață – având ca principal beneficiar populația – și sunt produse de societăți ale căror venituri provin în proporție de cel puțin 50% din vânzarea producției proprii, indiferent de denumirea prețurilor practicate (tarif, taxă, preț de vânzare).

Cifra de afaceri totală din comerțul interior și servicii reprezintă veniturile totale înregistrate de către întreprinderi în perioada respectivă, provenite atât din activitatea principală, cât și din activitățile secundare exercitate de acestea.

Datele lunare se obțin pe baza cercetării selective a întreprinderilor care au activități principale de comerț cu amănuntul, respectiv servicii de piață pentru populație.

Indicii volumului cifrei de afaceri din comerțul interior și servicii sunt calculați în condiții metodologice și de prețuri comparabile. Datele publicate sunt provizorii și periodic se rectifică pe baza corecturilor ce se efectuează retroactiv de către întreprinderile din eșantion, asupra datelor completate anterior de către acestea.

Datele lunare privind câștigul salarial și efectivul de salariați sunt obținute printr-o cercetare statistică selectivă. Pentru dimensionarea eșantionului s-a luat în considerare obținerea unor estimări ale principalelor caracteristici cercetate, care să fie afectate de

erori în limita a +/-3% și garantate cu o probabilitate de 95%. Începând cu luna ianuarie 2024 eșantionul cuprinde circa 23300 unități economico-sociale. Unitățile din „sectorul bugetar” sunt cuprinse exhaustiv în cercetare, excepție făcând unitățile administrației publice locale pentru care datele la nivelul consiliilor locale comunale se culeg pe bază de eșantion reprezentativ la nivel de județ (cca. 820 de unități). Pentru sectorul economic, au fost incluse în cercetare unitățile cu 4 salariați și peste, care reprezintă 88,34% din numărul total al salariaților din acest sector.

În scopul îmbunătățirii calității rezultatelor și a creșterii ratei totale de răspuns se aplică metode de estimare prin imputarea unităților fără date în cercetarea statistică și care au raportat date în sursele administrative¹ („Declarația privind obligațiile de plată a contribuțiilor sociale, impozitului pe venit și evidența nominală a persoanelor asigurate (D112)”). De asemenea, datele pentru unitățile care aparțin administrației publice centrale (ministere, instituții, autorități/agenții naționale ș.a.) sunt estimate pe baza informațiilor declarate în D112, conform fluxului de prelucrare dezvoltat pentru estimarea indicatorilor statistici. Rata de imputare² este de circa 10%.

Obiectivul cercetării statistice lunare asupra câștigurilor salariale îl constituie evaluarea tendințelor pe termen scurt ale câștigurilor salariale medii lunare și orare pe total economie și sectoare de activitate.

Datele sunt **agregate după activitatea omogenă a unităților**; aceasta înseamnă că în activitatea de administrație publică conform CAEN Rev. 2 **nu sunt cuprinse** toate activitățile secundare desfășurate în administrația publică centrală și locală, de tipul:

- asistență socială,
- activități de spectacole, culturale și recreative,
- peisagistică și servicii pentru clădiri,
- agricultură,
- distribuția apei, salubritate, gestionarea deșeurilor, activități de decontaminare,
- construcții,
- transport și depozitare,
- producere și furnizare de energie electrică și termică, gaze, apă caldă și aer condiționat,
- închiriere și sub-închiriere a bunurilor imobiliare etc.

Informațiile aferente activităților secundare sunt cuprinse, fiecare, la activitățile economice conform CAEN Rev. 2 corespunzătoare.

Informațiile referitoare la „**sectorul bugetar**” trebuie utilizate cu atenție, deoarece datele se referă la statisticile din activitățile economice (agregate după activitatea omogenă) conform CAEN Rev.2 de administrație publică, învățământ și sănătate și asistență socială (inclusiv sector privat pentru învățământ - cca. 3,2%, respectiv sănătate și asistență socială - cca. 11,7%), exclusiv forțele armate și personalul asimilat (Ministerul Apărării Naționale, Ministerul Afacerilor Interne, Serviciul Român de Informații etc.).

Aceste statistici nu țin cont de forma de finanțare, scopul lor fiind cel de furnizare de informații pe activități economice conform CAEN Rev. 2.

¹ Agenția Națională de Administrare Fiscală

² Cauzele care intră în calculul ratei de imputare: refuz, unități neidentificate, unități necontactate, unități temporar/definitiv fără activitate sau în insolvență la sfârșitul perioadei de referință (care au raportat date în sursele administrative).

Informațiile corespunzătoare formei de finanțare sunt gestionate de Ministerul Finanțelor Publice, în conformitate cu prevederile OUG nr. 48/2005, cu completările și modificările ulterioare.

Efectivul salariaților la sfârșitul perioadei de referință reprezintă numărul de salariați (inclusiv lucrătorii sezonieri, managerul sau administratorul) angajați cu contract de muncă/raport de serviciu pe durată determinată sau nedeterminată, în program complet sau parțial (inclusiv cei cu contract de muncă/raport de serviciu suspendat), existenți în evidențele întreprinderii la sfârșitul perioadei de referință.

Salariații aflați în muncă la domiciliu/telemuncă se cuprind întocmai ca și salariații care își desfășoară activitatea la locul de muncă obișnuit. Nu sunt cuprinși salariații detașați la lucru în străinătate și/sau cei care cumulează mai multe funcții și nu au funcția de bază la unitatea raportoare, precum și următoarele categorii:

- *patronii* care își desfășoară activitatea în propria unitate și pentru care sursa de venit o constituie numai dividendele și profitul unității;
- *lucrătorii familiali* reprezintă persoanele care-și exercită activitatea într-o unitate economică aparținând familiei sau unei rude, pe care o ajută și pentru care nu primesc remunerație sub formă de salariu; plata se realizează în natură (hrană, haine, locuință) sau ocazional, cu titlu excepțional, și în bani, fără a figura pe statul de salarii;
- *membrii* consiliilor județene și locale;
- *zilierii* reprezintă persoane fizice care desfășoară activități necalificate cu caracter ocazional, potrivit prevederilor legale în vigoare.

Pentru a evita dubla/multipla înregistrare se respectă definiția din Codul fiscal (cu modificările și completările ulterioare) referitoare la activitatea dependentă la funcția de bază, respectiv „orice activitate desfășurată în baza unui contract individual de muncă sau a unui statut special prevăzut de lege, declarată angajatorului ca funcție de bază de către angajat; în cazul în care activitatea se desfășoară pentru mai mulți angajatori, angajatul este obligat să declare fiecăruia locul unde exercită funcția pe care o consideră de bază”. Sunt excluse cadrele militare și personalul asimilat (Ministerul Apărării Naționale, Ministerul Afacerilor Interne, Serviciul Român de Informații etc.).

Efectivul salariaților din tabelul nr. 13 - secțiunea „Principalii indicatori economico-sociali la nivel național” a fost estimat prin cercetarea statistică lunară asupra câștigurilor salariale.

Efectivul salariaților din tabelul nr. 7 - secțiunea „Principalii indicatori economico-sociali la nivel de județ” a fost estimat pe baza datelor obținute din cercetarea statistică lunară asupra câștigurilor salariale, care au fost completate cu informațiile existente în Registrul Statistic al Întreprinderilor (REGIS), pentru unitățile cu 1-3 salariați și au fost repartizate pe județe, respectiv pe sectoare de activitate, conform distribuției obținute din cercetarea statistică anuală asupra costului forței de muncă, astfel:

- datele pentru **perioada ianuarie-iunie 2023** au fost **reestimate** pe baza rezultatelor cercetării statistice lunare asupra câștigurilor salariale, completate cu informațiile existente în Registrul Statistic al Întreprinderilor pentru întreprinderile cu 1-3 salariați și au fost repartizate pe județe și sectoare de activitate conform distribuției obținute din cercetarea statistică anuală asupra costului forței de muncă din anul 2022;
- **începând cu luna iulie 2023**, datele au fost **estimate** pe baza rezultatelor cercetării statistice lunare asupra câștigurilor salariale, completate cu informațiile existente în Registrul Statistic al Întreprinderilor pentru întreprinderile cu 1-3 salariați și au fost repartizate pe județe și sectoare de activitate conform distribuției obținute din cercetarea statistică anuală asupra costului forței de muncă din anul 2022.

Diferența dintre numărul total al salariaților calculat prin însumarea efectivelor de salariați ale fiecărui județ din tabelul nr. 7 și efectivul de salariați din tabelul nr. 13 este determinată de includerea în sfera de cuprindere a unităților cu 1-3 salariați.

Câștigul salarial mediu brut lunar se calculează prin raportarea sumelor brute plătite din fondul de salarii, din profitul net și alte fonduri, la numărul mediu al salariaților.

În **sumele brute plătite salariaților** sunt cuprinse:

- **Sumele brute plătite din fondul de salarii pentru timpul lucrat:**
 - salariile de bază corespunzătoare timpului efectiv lucrat în program normal și suplimentar (inclusiv indexările și indemnizațiile de conducere, salariile de merit și alte drepturi care potrivit actelor normative fac parte din salariul de bază);
 - sporurile și indemnizațiile acordate sub formă de procent din salariul de bază brut sau în sumă fixă;
 - premiile/bonusurile/beneficiile din cursul anului și anuale sub diferite forme din fondul de salarii (inclusiv al 13-lea salariu, premiile de vacanță);
 - plățile/primele excepționale (ocasionale) efectuate către salariații care părăsesc întreprinderea (inclusiv primele acordate cu ocazia pensionării), cu condiția ca aceste sume să nu fie prevăzute în contractul de muncă;
 - sumele acordate salariaților pentru transportul până la și de la locul de muncă;
 - sumele brute acordate salariaților pentru plata zilelor de concediu de odihnă neefectuat;
 - sumele aferente stimulentului de risc acordat personalului medical, potrivit prevederilor legale în vigoare;
 - alte sume/adaosuri acordate din fondul de salarii potrivit prevederilor legale în vigoare și/sau stabilite prin contractele de muncă (inclusiv cele pentru susținerea cheltuielilor cu utilitățile la locul în care salariații își desfășoară activitatea, precum electricitate, încălzire, apă și abonamentul de date, achiziția mobilierului și a echipamentelor de birou, în limitele stabilite de angajator prin contractul de muncă sau regulamentul intern, în limita unui plafon lunar, corespunzător numărului de zile din lună în care salariatul își desfășoară activitatea în regim de telemuncă);
 - plata managerului sau după caz, indemnizația brută a administratorului sau premiile de performanță acordate acestora, potrivit contractelor de management, de administrare, de mandat sau a contractelor de performanță încheiate potrivit prevederilor legale în vigoare.
- **Sumele brute plătite din fondul de salarii pentru timpul nelucrat:**
 - sumele plătite pentru timpul nelucrat (concedii de odihnă, de studii, pentru zilele de sărbători legale, evenimente familiale deosebite etc.) potrivit prevederilor legale în vigoare și/sau stabilite prin contractele de muncă;
 - indemnizațiile suportate de angajator pentru incapacitate temporară de muncă (concediu medical) cauzată de boli obișnuite sau de accidente în afara muncii, boli profesionale și accidente de muncă plătite din fondul de salarii (exclusiv sumele plătite din bugetul Fondului național unic de asigurări sociale de sănătate și bugetul Asigurărilor pentru accidente de muncă și boli profesionale), potrivit prevederilor legale în vigoare;
 - sumele plătite pentru întreruperi ale lucrului neimputabile salariaților (inclusiv șomaj tehnic beneficiind de o indemnizație din salariul de bază plătită potrivit prevederilor legale în vigoare);
 - indemnizațiile pentru perioada suspendării temporare a contractului de muncă din inițiativa angajatorului (șomaj tehnic), indiferent dacă sunt suportate de angajator sau din bugetul de stat, potrivit prevederilor legale în vigoare;
 - indemnizațiile de care beneficiază salariații pentru zilele libere acordate părinților pentru supravegherea copiilor, în situația închiderii temporare a unităților de învățământ, potrivit prevederilor legale în vigoare;

- indemnizațiile de care beneficiază salariații ca urmare a reducerii timpului de muncă, potrivit prevederilor legale în vigoare.
- **Sumele brute plătite din fondul de salarii sub forma drepturilor în natură și ajutoarelor bănești** cuprind contravaloarea drepturilor în natură și a ajutoarelor bănești acordate ca retribuire a muncii (potrivit prevederilor legale în vigoare și/sau stabilite prin contractele de muncă);
- **Sumele brute acordate salariaților (ca stimulente) din profitul net al unității**, inclusiv suma corespunzătoare cotei managerului sau administratorului, după caz, exclusiv dividendele plătite din profitul net;
- **Sumele brute plătite din alte fonduri (inclusiv drepturi în natură, ajutoare bănești, indemnizația/norma de hrană, alte stimulente) decât din fondul de salarii**, inclusiv sumele încasate ca penalități provenite din sumele încasate prin executare silită potrivit Codului de procedură fiscală, din cele încasate în cadrul procedurii de reorganizare judiciară și faliment, alte stimulente acordate în afara fondului de salarii, sumele plătite pentru activitatea prestată în proiecte finanțate din fonduri europene, sumele plătite direct din costuri pentru drepturile în natură sub formă de produse, chirie, combustibil, energie, transport, contravaloarea biletelor de valoare (tichete de masă, tichete de creșă, tichete cadou, tichete culturale și vouchere/tichete de vacanță), toate sumele acordate conform prevederilor legale în vigoare.

Câștigul salarial mediu net lunar rezultă prin scăderea din sumele brute plătite aferente câștigului salarial mediu brut lunar a contribuției de asigurări sociale datorată de salariați, a contribuției de asigurări sociale de sănătate datorată de salariați și a impozitului corespunzător, rezultatul fiind împărțit la numărul mediu al salariaților.

Câștigul salarial mediu brut/net diseminat lunar nu cuprinde sumele compensatorii, sumele plătite retroactiv ca urmare a câștigării în instanță a drepturilor bănești aferente anilor anteriori.

Notă: *Câștigul salarial mediu brut/net diseminat lunar nu cuprinde sumele compensatorii, sumele plătite retroactiv ca urmare a câștigării în instanță a drepturilor bănești aferente anilor anteriori.*

Conform prevederilor legislației naționale în vigoare (OUG nr. 79/2017 cu modificările și completările ulterioare), contribuțiile de asigurări sociale, respectiv cele de asigurări sociale de sănătate care cădeau în sarcina angajatorului au fost transferate în sarcina salariatului și, începând cu luna ianuarie 2018, sunt suportate în totalitate de salariat, fiind reflectate în cuantumul brut al câștigului salarial nominal.

În consecință, indicatorul „câștig salarial mediu brut lunar” produs și diseminat începând cu luna de referință ianuarie 2018 nu mai este comparabil cu seriile de date anterioare anului 2018.

Aceste prevederi legale nu influențează comparabilitatea datelor pentru seriile de „câștig salarial mediu net lunar.”

Conform prevederilor legale în vigoare, salariații din domeniul cercetare-dezvoltare și inovare beneficiază de scutire de impozit.

Pentru perioada 1 ianuarie 2019-31 decembrie 2028 inclusiv, conform legislației naționale în vigoare (OUG nr. 114/2018 privind instituirea unor măsuri în domeniul investițiilor publice și a unor măsuri fiscal-bugetare, modificarea și completarea unor acte normative și prorogarea unor termene), salariații din domeniul construcțiilor beneficiază de unele prevederi speciale în ceea ce privește impozitul, contribuția de asigurări sociale și contribuția de asigurări sociale de sănătate.

Pentru perioada 1 iunie 2022-31 decembrie 2028 inclusiv, conform legislației naționale în vigoare (Legea nr. 135/2022 pentru modificarea și completarea unor acte normative), salariații din domeniul agriculturii și industriei alimentare beneficiază de unele prevederi speciale în ceea ce privește impozitul, contribuția de asigurări sociale și contribuția de asigurări sociale de sănătate.

Începând cu 1 iunie 2022, conform legislației naționale în vigoare (OUG nr. 67/2022 privind unele măsuri fiscale), salariații care desfășoară activitate în baza contractului individual de muncă, încadrați cu normă întreagă, la locul unde se află funcția de bază, nu datorează impozit pe venit și contribuții sociale obligatorii pentru o sumă de 200 de lei reprezentând venituri din salarii și asimilate salariilor, în următoarele situații:

- angajatorii majorează voluntar, oricând în perioada 1 iunie-31 decembrie 2022 inclusiv, nivelul salariului de bază lunar brut cu suma de 200 de lei, respectiv de la 2550 de lei la 2750 de lei;
- nivelul salariului de bază lunar brut stabilit potrivit contractului individual de muncă, fără a include sporuri și alte adaosuri, este de 2750 de lei, în cazul persoanelor nou-angajate în perioada 1 iunie-31 decembrie 2022 inclusiv.

Începând cu 1 ianuarie 2023, conform legislației naționale în vigoare (OUG nr. 168/2022), în cazul salariaților care desfășoară activitate în baza contractului individual de muncă, încadrați cu normă întreagă, la locul unde se află funcția de bază, nu se datorează impozit pe venit și nu se cuprinde în baza lunară de calcul al contribuțiilor sociale obligatorii suma de 200 lei/lună, reprezentând venituri din salarii și asimilate salariilor.

Începând cu 1 noiembrie 2023 conform legislației naționale în vigoare (Codul Fiscal):

- salariații din activitatea de creare de programe pentru calculator beneficiază de unele prevederi speciale în ceea ce privește impozitul și contribuția de asigurări sociale;
- salariații din domeniul construcțiilor, agriculturii și industriei alimentare datorează contribuția de asigurări sociale de sănătate.

Numărul mediu al salariaților cuprinde persoanele angajate cu contract de muncă/raport de serviciu pe durată determinată sau nedeterminată (inclusiv lucrătorii sezonieri, managerul sau administratorul), al căror contract de muncă/raport de serviciu nu a fost suspendat în perioada de referință.

Numărul mediu al salariaților se calculează ca medie aritmetică simplă rezultată din suma efectivelor zilnice de salariați (**exclusiv** cei al căror contract de muncă/raport de serviciu a fost suspendat), din perioada de referință, inclusiv din zilele de repaus săptămânal, sărbători legale și alte zile nelucrătoare, împărțită la numărul total al zilelor calendaristice.

În **efectivul zilnic al salariaților** luat în calculul numărului mediu **se cuprind** următoarele categorii de salariați:

- persoanele cu contract de muncă/raport de serviciu pe durată determinată sau nedeterminată, inclusiv salariații detașați la lucru în străinătate (dacă unitatea care i-a detașat le-a asigurat o remunerație în țară, pentru care a virat contribuții sociale obligatorii și impozit);
- persoanele al căror contract de muncă/raport de serviciu a fost suspendat din inițiativa angajatorului (în cazul întreruperii temporare a activității) și au beneficiat de o indemnizație din salariul de bază corespunzător locului de muncă ocupat;
- persoanele aflate în incapacitate temporară de lucru (concediu medical) pe perioada când aceștia sunt plătiți de angajator din fonduri proprii;
- părinții, în timpul zilelor libere acordate pentru supravegherea copiilor, în situația închiderii temporare a unităților de învățământ, indiferent din ce fonduri sunt plătiți;
- salariații al căror timp de lucru a fost redus temporar, indiferent din ce fonduri sunt plătiți.

Din efectivul zilnic al salariaților luat în calculul numărului mediu **se exclud**: salariații aflați în concedii fără plată, în grevă, patronii care își desfășoară activitatea în propria unitate și pentru care sursa de venit o constituie numai dividendele și profitul unității, lucrătorii familiali (persoanele care-și exercită activitatea într-o unitate economică aparținând familiei sau unei rude, pe care o ajută și pentru care nu primesc remunerație sub formă de salariu; plata se realizează în natură (hrană, haine, locuință) sau ocazional, cu titlu excepțional, și în bani, fără a figura pe statul de salarii), membrii consiliilor județene și locale, zilierii (persoane

fizice care desfășoară activități necalificate cu caracter ocazional, potrivit prevederilor legale în vigoare).

În zilele de repaus săptămânal, sărbători legale și alte zile nelucrătoare se ia în calcul ca efectiv zilnic numărul salariaților din ziua precedentă, cu excepția celor al căror contract de muncă/raport de serviciu a încetat în această zi. În cazul când unitatea a fost înființată sau și-a încetat activitatea în cursul lunii de referință, se iau în calcul efectivele zilnice numai pentru perioada în care a funcționat, iar suma rezultată se împarte la numărul total al zilelor calendaristice din lună.

Salariații angajați cu normă parțială se includ în numărul mediu proporțional cu timpul de lucru prevăzut în contractul de muncă. În efectivul salariaților luat în calculul numărului mediu se includ numai persoanele care au fost plătite.

În **mod excepțional**, pentru cazurile când **se plătesc sume corespunzătoare perioadelor anterioare** (de exemplu: premii din cursul anului sau anuale, premii de vacanță, al 13-lea salariu, sume brute restante din ultimele luni ale anului precedent (de exemplu: plata restantă a însoțitorilor persoanelor cu dizabilități), sume brute plătite retroactiv ca urmare a câștigării în instanță a drepturilor bănești pentru primele de vacanță și a unor sporuri aferente anului în curs), **numărul beneficiarilor** (foști salariați sau salariați cu contract de muncă/raport de serviciu suspendat) **se include în numărul mediu al salariaților** proporțional cu perioadele pentru care se realizează plățile respective, astfel încât să existe o corespondență directă între sumele brute plătite și numărul mediu al salariaților.

Șomerii înregistrați reprezintă persoanele înscrise la agențiile teritoriale pentru ocuparea forței de muncă în conformitate cu legislația în vigoare (Legea nr. 76/2002 privind sistemul asigurărilor pentru șomaj și stimularea ocupării forței de muncă).

Rata șomajului reprezintă proporția numărului de șomeri înregistrați la agențiile pentru ocuparea forței de muncă în populația activă civilă. Populația activă civilă se determină prin însumarea populației ocupate civile cu numărul șomerilor înregistrați.

Mișcarea naturală a populației Datele privind fenomenele demografice s-au obținut prin prelucrarea informațiilor cuprinse în buletinele statistice de nașcuți-vii, decese, căsătorii și divorțuri întocmite de primăriile municipale, orășenești și comunale, odată cu înregistrarea fenomenelor în actele de stare civilă.

1. Definiții

Născut-viu este produsul concepției, expulzat sau extras complet din corpul mamei, independent de durata sarcinii și care, după această separare, prezintă un semn de viață (respirație, activitate cardiacă, pulsații ale cordonului ombilical sau contracții musculare dependente de voință).

Decedată este persoana căreia i-au încetat definitiv funcțiile vitale după trecerea unui timp oarecare de la naștere.

Sporul natural reprezintă diferența dintre numărul nașcuților-vii și numărul persoanelor decedate, în perioada de referință.

Căsătoria reprezintă uniunea dintre un bărbat și o femeie, încheiată în concordanță cu legislația țării, în scopul întemeierii unei familii și din care rezultă drepturi și obligații între cei doi soți, precum și ale acestora față de copii.

Divorțul reprezintă desfacerea unei căsătorii încheiate legal, printr-o hotărâre definitivă a instanței judecătorești, a ofițerului de stare civilă sau a unui notar public. Datele se referă la acțiunile de divorț pentru care desfacerea căsătoriei a fost admisă.

Domiciliul persoanei este adresa la care aceasta declară că are locuința principală, trecută în cartea de identitate, așa cum este luată în evidența organelor administrative ale statului.

Reședința obișnuită reprezintă locul în care o persoană își petrece în mod normal perioada zilnică de odihnă, fără a ține seama de absențele temporare pentru recreere, vacanțe, vizite la prieteni și rude, afaceri, tratamente medicale sau pelerinaj religios. Reședința obișnuită poate să fie aceeași cu domiciliul sau poate să difere în cazul persoanelor care aleg să-și stabilească reședința obișnuită în altă localitate decât cea de domiciliu din țară sau străinătate.

2. **Sfera de cuprindere**

În numărul **născuților-vii** sunt incluși născuții-vii ale căror mame aveau, la data nașterii, domiciliul sau reședința obișnuită pentru o perioadă de cel puțin 12 luni în România.

În numărul **decedaților** sunt incluse persoanele care aveau, la data decesului, domiciliul sau reședința obișnuită pentru o perioadă de cel puțin 12 luni în România.

În numărul **căsătoriilor** sunt incluse căsătoriile persoanelor care aveau, la data încheierii căsătoriei, domiciliul în România, precum și căsătoriile persoanelor de cetățenie română care se căsătoresc în străinătate și care sunt înregistrate la oficiile de stare civilă din România.

În numărul **divorțurilor** sunt incluse divorțurile persoanelor ale căror divorțuri s-au încheiat la judecătorii, stări civile sau notari publici, în conformitate cu Legea nr. 202/2010, precum și divorțurile cetățenilor români care au divorțat în străinătate, transcrise în România.

Autorizația de construire constituie actul de autoritate al administrației locale pe baza căruia se asigură aplicarea măsurilor prevăzute de lege referitoare la amplasarea, proiectarea, executarea și funcționarea construcțiilor. Aceasta se eliberează beneficiarului lucrării, în temeiul și cu respectarea documentațiilor de urbanism și amenajare a teritoriului, în vederea începerii lucrărilor de construcții. Lucrarea se referă la autorizațiile de construire eliberate pentru clădiri rezidențiale.

Locuințele terminate sunt locuințele ridicate în cursul perioadei de referință, ale căror elemente, inclusiv fundația, s-au construit pentru prima dată și la care s-au finalizat toate lucrările prevăzute în documentația tehnică și au fost recepționate de beneficiar.

Turism - Sosirea unui turist într-o structură de primire turistică cu funcțiuni de cazare turistică se înregistrează când o persoană este înscrisă în registrul structurii respective, pentru a fi găzduită una sau mai multe nopți. În fiecare structură de primire turistică cu funcțiuni de cazare turistică se consideră o singură sosire pe turist, indiferent de numărul de înnoptări rezultate din șederea sa neîntreruptă.

Înnoptarea reprezintă intervalul de 24 de ore, începând cu ora hotelieră, pentru care o persoană este înregistrată în evidența structurii de cazare turistică și beneficiază de găzduire în contul tarifului aferent spațiului ocupat, chiar dacă durata de ședere efectivă este inferioară intervalului menționat. Sunt avute în vedere și înnoptările aferente paturilor instalate suplimentar (plătite de turiști).

Indicele de utilizare netă a locurilor de cazare turistică exprimă relația între capacitatea de cazare în funcțiune și utilizarea efectivă a acesteia de către turiști, într-o perioadă determinată. Rezultă din calcul prin împărțirea numărului total de înnoptări realizate, la capacitatea de cazare turistică în funcțiune, din perioada respectivă.

Sursa datelor pentru sosirile și înnoptările în structurile de primire turistică cu funcțiuni de cazare turistică (inclusiv apartamente și camere de închiriat) o reprezintă chestionare statistice Turism 1A completate de toate persoanele juridice și fizice care au în proprietate

sau administrează în locație de gestiune astfel de structuri. Lista structurilor de primire turistică cu funcțiuni de cazare turistică (inclusiv apartamente și camere de închiriat), care trebuie să completeze chestionarul statistic este actualizată periodic, cu informații privind structurile nou clasificate sau reclasificate, de Ministerul Antreprenoriatului și Turismului - Departamentul pentru Turism.

Cercetarea statistică referitoare la "Frecventarea structurilor de primire turistică cu funcțiuni de cazare" se adresează structurilor de primire turistică (inclusiv apartamente și camera de închiriat) cu o capacitate de minim 10 locuri pat care funcționează în luna de referință - circa 14462 operatori economici.

PRINCIPALII INDICATORI ECONOMICO-SOCIALI LA NIVEL NAȚIONAL

I.INDUSTRIE

1. INDICIUL PRODUCȚIEI INDUSTRIALE - serie brută - (%)	luna corespunzătoare din anul precedent = 100													1.I-31.X.2024 față de 1.I- 31.X.2023 ²⁾
	2023			2024										
	oct.	nov.	dec.	ian.	feb.	mar.	apr.	mai	iun.	iul.	aug.	sep. ¹⁾	oct. ²⁾	
Total țară	100,3	97,5	96,6	96,0	100,2	96,0	112,1	88,9	96,0	100,5	95,8	96,3	101,3	98,2
Industrie extractivă	96,4	92,8	91,9	92,5	102,8	98,1	105,0	98,2	96,7	102,9	99,6	95,5	102,3	99,3
Industrie prelucrătoare	101,2	97,5	96,8	95,9	100,7	95,5	116,9	88,4	96,2	100,4	95,6	96,3	101,7	98,5
Producția și furnizarea de energie electrică și termică, gaze, apă caldă și aer condiționat	95,8	99,2	97,5	97,9	96,2	98,5	85,5	87,8	94,6	99,8	95,4	96,8	97,1	95,0

Notă: Datele pentru lunile anului 2023 au fost revizuite datorită schimbării anului de bază și a sistemului de ponderare.

¹⁾ Date rectificate; ²⁾ Date provizorii.

2. INDICIUL VALORIC AL CIFREI DE AFACERI DIN INDUSTRIE PE TOTAL (PIAȚA INTERNĂ ȘI PIAȚA EXTERNĂ) (%)	luna corespunzătoare din anul precedent = 100													1.I-31.X.2024 față de 1.I- 31.X.2023 ²⁾
	2023			2024										
	oct.	nov.	dec.	ian.	feb.	mar.	apr.	mai	iun.	iul.	aug.	sep. ¹⁾	oct. ²⁾	
Total țară	102,7	99,3	96,0	102,5	108,4	99,8	119,2	93,0	103,2	110,9	104,1	105,9	108,2	105,3

Notă: Datele pentru lunile anului 2023 au fost revizuite datorită schimbării anului de bază și a sistemului de ponderare.

¹⁾ Date rectificate; ²⁾ Date provizorii.

3. INDICIUL PREȚURILOR PRODUCȚIEI INDUSTRIALE PE TOTAL (PIAȚA INTERNĂ ȘI PIAȚA EXTERNĂ) (%)	luna precedentă = 100												
	2023			2024									
	oct.	nov.	dec.	ian.	feb.	mar.	apr.	mai	iun.	iul.	aug.	sep. ¹⁾	oct. ²⁾
Total țară	100,51	100,42	99,51	99,87	99,21	98,16	99,98	100,66	101,26	101,89	98,71	98,09	99,00

Notă: Datele pentru lunile anului 2023 au fost revizuite datorită schimbării anului de bază și a sistemului de ponderare.

¹⁾ Date rectificate; ²⁾ Date provizorii.

II.COMERȚ INTERIOR. SERVICII

4. INDICIUL VOLUMULUI CIFREI DE AFĂCERI ¹⁾ PENTRU COMERȚUL CU AMĂNUNTUL, CU EXCEPȚIA AUTOVEHICULELOR ȘI MOTOCICLETELOR - serie brută - (%)	luna corespunzătoare din anul precedent = 100												1.I-31.X.2024 față de 1.I-31.X.2023 ²⁾	
	2023			2024										
	oct.	nov.	dec.	ian.	feb.	mar.	apr.	mai	iun.	iul.	aug.	sep. ¹⁾		oct. ²⁾
Total țară	101,6	103,4	100,0	107,4	110,7	102,0	114,7	105,3	109,5	108,1	107,8	110,4	111,1	108,7
Cu vânzare predominantă de produse alimentare, băuturi și tutun	103,9	104,0	104,6	104,6	103,6	97,8	106,3	105,7	106,4	104,8	104,4	104,1	105,8	104,3
Cu vânzare predominantă de produse nealimentare	104,0	106,6	101,0	112,2	119,4	106,5	122,2	107,2	112,1	114,6	116,2	118,5	119,4	114,8

Notă: Datele pentru lunile anului 2023 au fost revizuite datorită schimbării anului de bază și a sistemului de ponderare.

¹⁾ Date rectificate; ²⁾ Date provizorii; ³⁾ Fără TVA.

5. INDICIUL VOLUMULUI CIFREI DE AFĂCERI ¹⁾ PENTRU COMERȚUL CU RIDICATA ȘI CU AMĂNUNTUL, ÎNTREȚINEREA ȘI REPARAREA AUTOVEHICULELOR ȘI A MOTOCICLETELOR - serie brută - (%)	luna corespunzătoare din anul precedent = 100												1.I-31.X.2024 față de 1.I-31.X.2023 ²⁾	
	2023			2024										
	oct.	nov.	dec.	ian.	feb.	mar.	apr.	mai	iun.	iul.	aug.	sep. ¹⁾		oct. ²⁾
Total țară	107,5	101,7	105,6	100,9	106,8	96,3	119,4	94,4	96,6	106,8	98,6	98,1	109,6	102,4
Comerțul cu autovehicule	113,4	103,7	109,8	99,5	108,6	96,5	118,8	96,8	96,4	106,6	98,8	97,2	112,8	102,9
Întreținerea și repararea autovehiculelor	94,6	93,1	100,7	86,4	73,5	81,3	97,0	77,3	83,0	94,8	86,7	82,8	91,2	85,1
Comerțul cu piese și accesorii pentru autovehicule	102,2	101,1	98,0	108,9	117,9	101,8	131,5	95,4	101,8	110,3	101,7	105,7	109,5	107,8
Comerțul cu motociclete, piese și accesorii aferente; întreținerea și repararea motocicletelor	88,0	104,2	128,2	159,9	118,5	104,5	111,3	108,4	106,3	140,3	123,1	116,5	119,7	118,8

Notă: Datele pentru lunile anului 2023 au fost revizuite datorită schimbării anului de bază și a sistemului de ponderare.

¹⁾ Date rectificate; ²⁾ Date provizorii

³⁾ Fără TVA.

6. INDICIIL VOLUMULUI CIFREI DE AFACERI ¹⁾ PENTRU SERVICII DE PIAȚĂ PRESTATE POPULAȚIEI - serie brută - (%)	luna corespunzătoare din anul precedent = 100													1.I-31.X.2024 față de 1.I- 31.X.2023 ²⁾
	2023			2024										
	oct.	nov.	dec.	ian.	feb.	mar.	apr.	mai	iun.	iul.	aug.	sep. ¹⁾	oct. ²⁾	
Total țară din care:	102,9	103,2	103,3	102,2	100,7	100,5	97,0	94,2	97,6	95,9	98,4	100,9	102,7	98,9
Hoteluri și restaurante	109,1	108,1	110,0	104,2	97,5	99,9	97,8	93,9	98,6	95,2	96,1	100,1	101,8	98,3
Jocuri de noroc și alte activități recreative	84,3	89,1	90,4	97,3	113,2	106,0	89,9	92,4	92,2	92,8	98,2	100,6	106,7	98,9
Activități ale agențiilor turistice și ale tur-operatorilor; alte servicii de rezervare și asistență turistică	82,4	85,1	73,0	111,8	88,9	85,7	82,9	83,1	81,4	89,1	110,0	101,6	95,5	92,9
Coafură și alte activități	88,2	90,1	91,5	76,5	84,4	83,9	97,6	93,9	102,9	104,4	101,6	98,3	99,6	94,3
Spălarea, curățarea (uscată) articolelor textile și a produselor din blană	118,5	113,9	108,8	104,6	107,4	105,7	114,8	109,1	115,9	120,8	115,3	121,2	123,3	113,9

Notă: Datele pentru lunile anului 2023 au fost revizuite datorită schimbării anului de bază și a sistemului de ponderare.

¹⁾ Date rectificate; ²⁾ Date provizorii.

³⁾ Fără TVA.

III. COMERȚ INTERNAȚIONAL

7. COMERȚUL INTERNAȚIONAL CU BUNURI (mii euro)	2023 ¹⁾				2024									
	sep.	oct.	nov.	dec.	ian. ²⁾	feb. ²⁾	mar. ²⁾	apr. ²⁾	mai ²⁾	iun. ²⁾	iul. ²⁾	aug. ²⁾	sep. ³⁾	1.I-30.IX ³⁾
Exporturi FOB	8123170	8407408	8256121	6143463	7082445	7954673	7952485	8301886	7238738	7736443	8321346	6548957	8148093	69285064
Importuri CIF	10285819	11206918	10573570	9576145	9061177	10134072	10457885	10962495	10214188	10531408	11265242	9424834	10719635	92770936
Sold FOB/CIF	-2162649	-2799510	-2317449	-	-	-2179399	-2505400	-2660609	-2975450	-2794965	-2943896	-	-2571542	-23485872
				3432682	1978732						2875877			

¹⁾ Date provizorii; ²⁾ Date revizuite; ³⁾ Date estimate.

IV.TURISM

8. SOSIRI ÎN PRINCIPALELE STRUCTURI DE PRIMIRE TURISTICĂ CU FUNCȚIUNI DE CAZARE TURISTICĂ, PE TIPURI DE STRUCTURI DE PRIMIRE TURISTICĂ - (număr)	2023			2024									
	oct.	nov.	dec.	ian.	feb.	mar.	apr.	mai	iun.	iul.	aug.	sep.	oct.
Total țară, din care:	1094024	952007	901136	768731	847484	854942	897197	1087543	1330209	1880397	2172863	1313831	1154959
Hoteluri	731738	640096	576883	490609	559824	580309	596353	716575	868991	1141831	1282720	853826	780852
Moteluri	21266	17210	17794	15102	14985	17689	18758	20431	21925	25337	28089	21594	21891
Vile turistice	29590	25280	25725	22735	24505	21812	21575	25838	34288	62288	73995	36603	29336
Cabane turistice	11099	8696	9374	8555	8770	6771	6745	8370	10761	14598	20328	11996	8384
Pensiuni turistice	85285	72650	72845	61239	65175	63030	66853	80695	92324	115274	133420	91541	79862
Pensiuni agroturistice	92520	80246	86994	70823	69677	65028	74172	99672	120184	162454	194886	117813	94720
Apartamente și camere de închiriat	91444	82328	86815	78419	83416	78852	85645	103295	132825	265283	325752	135211	107172

Notă: Cercetarea statistică referitoare la „Frecventarea structurilor de primire turistică cu funcțiuni de cazare” se adresează tuturor structurilor de primire cu o capacitate de cazare turistică de minim 10 locuri-pat.

9. ÎNNOPTĂRI ÎN PRINCIPALELE STRUCTURI DE PRIMIRE TURISTICĂ CU FUNCȚIUNI DE CAZARE TURISTICĂ, PE TIPURI DE STRUCTURI DE PRIMIRE TURISTICĂ - (număr)	2023			2024									
	oct.	nov.	dec.	ian.	feb.	mar.	apr.	mai	iun.	iul.	aug.	sep.	oct.
Total țară, din care:	2222375	1889114	1735421	1441231	1629662	1600952	1697965	2115933	2830292	4659849	5346209	2777616	2323091
Hoteluri	1581133	1345544	1114079	940519	1101733	1118462	1163484	1436857	1943481	2949666	3282956	1904750	1648383
Moteluri	32378	27145	27831	23625	23412	27326	28760	30676	31009	39031	43969	33000	33204
Vile turistice	53809	46072	48222	41449	44898	39957	39363	48095	69822	160765	188140	73429	54899
Cabane turistice	18357	13831	17949	14728	15396	10797	10250	14987	20754	30932	38535	18589	14402
Pensiuni turistice	143014	120795	129771	103705	111464	103434	111459	135830	161382	217345	254945	157911	136722
Pensiuni agroturistice	165718	141305	176827	128226	128838	113957	132811	185541	231851	336104	405747	220888	172079
Apartamente și camere de închiriat	169437	148087	173305	148497	161463	146051	162769	202258	273438	666539	813836	272944	200800

Notă: Cercetarea statistică referitoare la „Frecventarea structurilor de primire turistică cu funcțiuni de cazare” se adresează tuturor structurilor de primire cu o capacitate de cazare turistică de minim 10 locuri-pat.

10. INDICIILE DE UTILIZARE NETĂ A LOCURILOR DE CAZARE (%)	2023	2024
---	------	------

	oct.	nov.	dec.	ian.	feb.	mar.	apr.	mai	iun.	iul.	aug.	sep.	oct.
Total țară	29,9	27,1	24,8	21,1	25,2	22,9	24,5	27,0	31,0	40,7	46,6	31,8	30,9

Notă: Cercetarea statistică referitoare la „Frecventarea structurilor de primire turistică cu funcțiuni de cazare” se adresează tuturor structurilor de primire cu o capacitate de cazare turistică de minim 10 locuri-pat.

V. PREȚURI

11. INDICIIL PREȚURILOR DE CONSUM AL POPULAȚIEI (%)	luna precedentă = 100												
	2023			2024									
	oct.	nov.	dec.	ian.	feb.	mar.	apr.	mai	iun.	iul.	aug.	sep.	oct.
Total țară	100,57	99,99	100,26	101,10	100,81	100,42	100,08	99,89	100,24	100,60	100,23	100,33	100,62
Mărfuri alimentare	100,71	99,84	100,29	101,34	100,73	100,25	100,37	99,98	99,76	100,11	100,45	100,79	100,75
Mărfuri nealimentare	100,39	99,93	100,09	100,74	100,89	100,57	99,65	99,63	100,52	100,90	99,97	99,98	100,53
Servicii	100,79	100,39	100,70	101,55	100,78	100,35	100,63	100,38	100,40	100,74	100,51	100,39	100,59

VI. FORȚĂ DE MUNCĂ

12. CÂȘTIGUL SALARIAL MEDIU BRUT (lei)	2023 ¹⁾			2024 ¹⁾									
	oct.	nov.	dec.	ian.	feb.	mar.	apr.	mai	iun.	iul.	aug.	sep.	oct.
Total țară	7509	7766	8301	7976	7990	8502	8532	8355	8480	8580	8443	8553	8612
Agricultură, silvicultură și pescuit	5673	5941	6429	5977	6093	6145	6269	6199	6407	6456	6426	6476	6506
Industrie	6928	7369	7920	7236	7230	7702	7993	7610	7810	7953	7747	7928	7907
Construcții	6058	6793	7250	6658	6795	6980	7225	6963	6992	7159	7070	7121	7253
Comerț cu ridicata și cu amănuntul; repararea autovehiculelor și motocicletelor	6616	6800	7445	7129	7207	7574	7669	7400	7351	7663	7529	7518	7662
Transporturi terestre și transporturi prin conducte	6924	6966	7575	7331	7235	7351	7578	7651	7604	7763	7815	7787	7755
Transporturi pe apă	9957	10467	13666	10436	10568	9984	9910	9250	9087	9395	9584	9208	8981
Transporturi aeriene	14374	13682	13858	15213	14577	14236	14565	14473	15019	17716	15802	15638	16031
Depozitare și activități auxiliare pentru transport	10250	10244	12801	11267	10720	10859	11072	11348	11077	12118	11004	11529	11235
Activități de poștă și de curier	5347	5595	5504	5704	5572	5768	5884	5735	5631	6058	5931	5974	6185
Hoteluri și restaurante	4201	4255	4576	4810	4744	4916	4834	4905	5030	5210	5300	5268	5246
Informații și comunicații	15349	15333	16175	15824	15814	17940	16566	15792	16968	16413	15876	16453	16371
Intermedieri financiare, cu excepția activităților de asigurări și ale fondurilor de pensii	12128	12805	16321	12671	13092	16210	16857	15635	14809	15233	14065	13231	13572
Activități de asigurări, reasigurări și ale fondurilor de pensii (cu excepția celor din sistemul public de asigurări sociale)	12899	12618	13557	12981	14630	19968	17427	13615	13980	14318	14392	13932	14225

Tranzacții imobiliare	6407	6445	7674	7275	7649	8077	7793	7572	7581	7594	7594	7607	7635
Activități profesionale, științifice și tehnice, din care:	9775	10179	11118	10340	10529	11921	11471	10962	10878	11213	11112	11062	11214
Cercetare-dezvoltare	11067	11586	12304	10772	10822	11364	11872	11300	11446	11604	11937	11772	12016
Administrație publică și apărare; asigurări sociale din sistemul public ¹⁾	10281	10456	10979	11039	11101	11266	11389	11415	11853	11855	11725	11995	12088
Învățământ	8524	8569	8368	9316	9272	9682	9526	10189	9843	9438	9367	9800	10097
Sănătate și asistență socială	7631	7653	7873	7970	7897	8437	8422	8528	8903	8903	9031	8998	8930
Activități de spectacole, culturale și recreative	6263	6256	6677	6779	6689	6998	6898	6890	7154	7148	7033	7132	7174
Alte activități de servicii	5157	5299	5662	5530	5509	5647	5829	5639	5834	6081	6029	6191	6215

¹⁾ Date operative

^{*)} Exclusiv forțele armate și personalul asimilat (Ministerul Apărării Naționale, Ministerul Afacerilor Interne, Serviciul Român de Informații etc.); începând cu luna septembrie 2017, inclusiv datele aferente totalității salariaților încadrați la birourile parlamentare din circumscripțiile electorale și plătiți din sume forfetare.

Nota 1: Datele lunare privind câștigul salarial și efectivul de salariați sunt obținute printr-o cercetare statistică selectivă. Începând cu luna ianuarie 2024, eșantionul cuprinde, pe total țară, circa 23.300 unități economico-sociale. Unitățile din „sectorul bugetar” (vezi notele metodologice) sunt cuprinse exhaustiv în cercetare, excepție făcând unitățile administrației publice locale pentru care datele la nivelul consiliilor locale comunale se culeg pe bază de eșantion reprezentativ la nivel de județ (cca. 820 de unități). Pentru sectorul economic, au fost incluse în cercetare unitățile cu 4 salariați și peste, care reprezintă 88,34% din numărul total al salariaților din acest sector.

Nota 2: Conform prevederilor legislației naționale în vigoare (OUG nr. 79/2017 cu modificările și completările ulterioare), contribuțiile de asigurări sociale, respectiv cele de asigurări sociale de sănătate care cădeau în sarcina angajatorului au fost transferate în sarcina salariatului și, începând cu luna ianuarie 2018, sunt suportate în totalitate de salariat, fiind reflectate în cuantumul brut al câștigului salarial nominal. În consecință, indicatorul „câștig salarial mediu brut lunar” produs și diseminat începând cu luna de referință ianuarie 2018 nu mai este comparabil cu seriile de date anterioare anului 2018. Aceste prevederi legale nu influențează comparabilitatea datelor pentru seriile de „câștig salarial mediu net lunar.”

13. EFECTIVUL SALARIAȚILOR DIN ECONOMIE, la sfârșitul perioadei (mii persoane)	2023 ¹⁾			2024 ¹⁾									
	oct.	nov.	dec.	ian.	feb.	mar.	apr.	mai	iun.	iul.	aug.	sep.	oct.
Total țară	5137,3	5135,0	5116,4	5137,8	5139,7	5147,0	5157,7	5152,4	5152,6	5160,3	5151,9	5163,4	5171,0
Agricultură, Silvicultură și Pescuit	122,7	122,5	122,0	121,9	122,1	122,0	122,5	122,6	122,6	123,0	122,9	122,7	122,8
Industrie	1285,7	1285,0	1278,7	1295,5	1296,0	1294,9	1293,2	1288,5	1286,8	1286,3	1280,3	1278,5	1276,1
Construcții	449,7	448,2	445,2	444,1	448,3	450,9	452,6	452,9	453,6	455,8	456,2	456,3	456,8
Servicii ^{*)}	3279,2	3279,3	3270,5	3276,3	3273,3	3279,2	3289,4	3288,4	3289,6	3295,2	3292,5	3305,9	3315,3

¹⁾ Date operative.

^{*)} Exclusiv forțele armate și personalul asimilat (Ministerul Apărării Naționale, Ministerul Afacerilor Interne, Serviciul Român de Informații etc.); începând cu luna septembrie 2017, inclusiv datele aferente totalității salariaților încadrați la birourile parlamentare din circumscripțiile electorale și plătiți din sume forfetare.

Nota 1: Datele lunare privind câștigul salarial și efectivul de salariați sunt obținute printr-o cercetare statistică selectivă. Începând cu luna ianuarie 2024, eșantionul cuprinde, pe total țară, circa 23.300 unități economico-sociale. Unitățile din „sectorul bugetar” (vezi notele metodologice) sunt cuprinse exhaustiv în cercetare, excepție făcând unitățile administrației publice locale pentru care datele la nivelul consiliilor locale comunale se culeg pe bază de eșantion reprezentativ la nivel de județ (cca. 820 de unități). Pentru sectorul economic, au fost incluse în cercetare unitățile cu 4 salariați și peste, care reprezintă 88,34% din numărul total al salariaților din acest sector.

14. NUMĂRUL ȘOMERILOR ÎNREGISTRAȚI, la sfârșitul perioadei (mii persoane)	2023			2024									
	oct.	nov.	dec.	ian.	feb.	mar.	apr.	mai	iun.	iul.	aug.	sep.	oct.
Total țară	233,1	234,5	235,6	239,8	246,7	252,6	249,5	248,9	246,3	248,8	246,4	250,3	255,3

Bărbați	120,0	121,3	123,1	126,1	130,4	133,7	132,4	132,5	131,2	132,2	130,5	132,4	135,0
Femei	113,1	113,2	112,5	113,7	116,3	118,9	117,1	116,4	115,1	116,6	115,9	117,9	120,3

Sursa de date: Agenția Națională pentru Ocuparea Forței de Muncă

15. RATA ȘOMAJULUI ÎNREGISTRAT, la sfârșitul perioadei (%)	2023 ¹⁾			2024 ²⁾									
	oct.	nov.	dec. ²⁾	ian.	feb.	mar.	apr.	mai	iun.	iul.	aug.	sep.	oct.
Total țară	2,9	2,9	2,9	3,0	3,1	3,2	3,1	3,1	3,1	3,1	3,1	3,1	3,2
Bărbați	2,7	2,7	2,8	2,9	3,0	3,1	3,0	3,0	3,0	3,0	3,0	3,0	3,1
Femei	3,1	3,1	3,1	3,1	3,2	3,3	3,2	3,2	3,2	3,2	3,2	3,3	3,3

¹⁾ Rata somajului înregistrat, recalculată cu populația activă civilă la 1 ianuarie 2023. Date definitive.

²⁾ Rata somajului înregistrat, recalculată cu populația activă civilă la 1 ianuarie 2024. Date definitive.

VII. INDICATORI SOCIALI

16. NUMĂRUL MEDIU ȘI PENSIA MEDIE LUNARĂ A PENSIONARILOR DE ASIGURĂRI SOCIALE DE STAT	2023				2024		
	trim. I	trim. II	trim. III	trim. IV	trim. I	trim. II	trim. III ¹⁾
Numărul mediu al pensionarilor - mii persoane	4599	4598	4601	4606	4602	4599	4597
Pensia medie – lei	2003	2005	2007	2009	2290	2292	2459

¹⁾ Date provizorii.

17. MIȘCAREA NATURALĂ A POPULAȚIEI (persoane cu domiciliul sau reședința obișnuită în România) - date absolute	2023 ¹⁾			2024 ²⁾									
	oct.	nov.	dec.	ian.	feb.	mar.	apr.	mai	iun.	iul.	aug.	sep.	oct.
Născuți-vii (persoane)	11852	10938	10610	13743	11130	10468	11892	11505	10707	14458	14472	14185	13418
Decedați (persoane)	20477	19891	21659	24727	21073	19450	18993	19534	18037	23065	20474	18617	20454
Spor natural (persoane)	-8625	-8953	-11049	-10984	-9943	-8982	-7101	-8029	-7330	-8607	-6002	-4432	-7036
Căsătorii (număr)	9232	5511	4388	3700	4371	5484	4765	9697	11769	13124	17164	11476	6183
Divorțuri (număr)	2108	2083	1898	589	1785	1980	1735	1571	1546	1540	1582	1813	1797
Decedați sub 1 an (persoane)	75	65	82	89	75	67	71	65	82	94	85	87	84

¹⁾ Date semi-definitive (repartizate după luna producerii evenimentului demografic);

²⁾ Date provizorii (repartizate după luna înregistrării evenimentului demografic).

Notă: Născuții-vii sunt incluși după domiciliul sau reședința obișnuită a mamei, decesele după domiciliul sau reședința obișnuită a decedatului, căsătoriile după locul înregistrării căsătoriei, respectiv, domiciliul unuia dintre cei doi soți și divorțurile după ultimul domiciliu comun al soților.

VIII. ALȚI INDICATORI

18. ÎNMATRICULĂRI DE SOCIETĂȚI COMERCIALE CU PARTICIPARE STRĂINĂ LA CAPITALUL SOCIAL SUBSCRIS, - în luna octombrie 2024 -	Înmatriculări de societăți comerciale - număr -	Valoarea capitalului social total subscris exprimat în:		
		Moneda națională - mii lei -	Valută	
			Dolari SUA	EURO
Total țară	551	2720,1	596953,5	546672,0

Sursa de date: Oficiul Național al Registrului Comerțului

PRINCIPALII INDICATORI ECONOMICO-SOCIALI LA NIVEL DE JUDEȚ

I.INDUSTRIE

(%)

1. INDICIILE PRODUCȚIEI INDUSTRIALE (serie brută)	luna corespunzătoare din anul precedent = 100													1.I-31.X.2024 față de 1.I-31.X.2023 ³⁾
	2023 ¹⁾			2024										
	oct.	nov.	dec.	ian.	feb.	mar.	apr.	mai	iun.	iul.	aug.	sep. ²⁾	oct. ³⁾	
Total județ	97.4	96.1	96.0	88.4	90.3	85.8	92.8	81.5	84.2	95.4	97.1	89.9	95	90

¹⁾ Date recalulate ca urmare a schimbării anului de bază și a sistemului de ponderare; ²⁾ Date rectificate; ³⁾ Date provizorii.

Notă: Sursa datelor o constituie capitolul PROD din Cercetarea statistică lunară privind indicatorii pe termen scurt în industrie (IND TS). Indicii producției industriale (IPI) caracterizează evoluția producției industriale totale la nivel de județ, în timp ce IPI, calculat la nivel național, caracterizează evoluția valorii adăugate brute la costul factorilor, realizată în activitatea industrială.

(%)

2. INDICIILE VALORICII AI CIFREI DE AFACERI DIN INDUSTRIE PE TOTAL (PIAȚA INTERNĂ ȘI PIAȚA EXTERNĂ)	luna corespunzătoare din anul precedent = 100													1.I-31.X.2024 față de 1.I-31.X.2023 ³⁾
	2023 ¹⁾			2024										
	oct.	nov.	dec.	ian.	feb.	mar.	apr.	mai	iun.	iul.	aug.	sep. ²⁾	oct. ³⁾	
Total județ	97.7	99.8	97.8	94.6	95.2	89.3	91.6	85.5	96.6	106.1	105.2	100.2	100.1	96.4

¹⁾ Date recalulate ca urmare a schimbării anului de bază și a sistemului de ponderare; ²⁾ Date rectificate; ³⁾ Date provizorii.

Notă: Sursa datelor o constituie capitolul CA din Cercetarea statistică lunară privind indicatorii pe termen scurt în industrie (IND TS). Indicele valoric al cifrei de afaceri din industrie este calculat pe baza unei cercetări statistice selective care cuprinde toate întreprinderile cu peste 50 de salariați și un eșantion de întreprinderi cu 4-49 salariați. Conform recomandărilor europene indicii valorici ai cifrei de afaceri din industrie sunt calculați ca indici nedeflați. Raportarea cifrei de afaceri pe județe se face după sediul central al întreprinderii furnizoare de date.

II.COMERT INTERNATIONAL

mii euro

3. COMERȚUL INTERNAȚIONAL CU BUNURI	2023 ¹⁾					2024								
	aug.	sep.	oct.	nov.	dec.	ian. ²⁾	feb. ²⁾	mar. ²⁾	apr. ²⁾	mai ²⁾	iun. ²⁾	iul. ²⁾	aug. ³⁾	1.I- 31.VIII.2024 ³⁾
Total exporturi FOB	142290	156222	155823	168987	126952	140338	152039	154208	162126	142223	137973	156890	133664	1179459
Total importuri CIF	99840	110016	122535	113669	98692	89457	103734	108610	117123	103842	101457	114369	98903	837496
Sold FOB/CIF	42450	46206	33288	55318	28260	50881	48305	45598	45003	38381	36516	42521	34761	341963

¹⁾ Date semidefinite;

²⁾ Date revizuite;

³⁾ Date provizorii.

III. TURISM

număr

4. SOSIRI ÎN PRINCIPALELE STRUCTURI DE PRIMIRE TURISTICĂ CU FUNCȚIUNI DE CAZARE TURISTICĂ, pe tipuri de structuri de primire turistică	2023			2024									
	oct.	nov.	dec.	ian.	feb.	mar.	apr.	mai	iun.	iul.	aug.	sep.	oct.
Total județ	22195	17279	22998	21039	20183	18663	20636	26903	27936	35336	46274	27478	26300
din care:													
Hoteluri	12551	9258	10570	10577	10636	9964	10954	12454	12066	15309	19238	13870	13734
Moteluri	303	290	276	271	217	268	222	293	416	453	637	296	257
Vile turistice	115	137	103	124	122	134	134	138	164	220	139	142	159
Cabane turistice	229	144	419	399	369	184	198	278	321	418	249	281	249
Pensiuni turistice	1944	1622	2317	2049	1849	1900	1945	2663	2823	2676	3559	2543	2355
Pensiuni agroturistice	4333	3582	5281	4269	3953	3670	4198	5962	6582	9146	11368	6162	5763
Apartamente și camere de închiriat	2561	2117	3803	3087	2896	2373	2860	4961	4951	5961	9333	3667	3333

număr

5. ÎNNOPTĂRI ÎN PRINCIPALELE STRUCTURI DE PRIMIRE TURISTICĂ CU FUNCȚIUNI DE CAZARE TURISTICĂ, pe tipuri de structuri de primire turistică	2023			2024									
	oct.	nov.	dec.	ian.	feb.	mar.	apr.	mai	iun.	iul.	aug.	sep.	oct.
Total județ	37140	28709	46501	37138	36790	32159	36274	53887	49950	68123	89852	47040	45734
din care:													
Hoteluri	19833	15212	19156	18519	19386	16923	17923	23003	20985	26892	32217	22352	23757
Moteluri	414	385	423	404	297	397	367	471	672	660	1051	386	336
Vile turistice	145	152	136	147	144	154	157	168	209	333	195	176	189
Cabane turistice	372	199	658	662	726	264	321	548	588	743	569	498	503
Pensiuni turistice	3171	2265	3896	3110	2938	2965	3366	4340	4684	4687	6462	3669	3487
Pensiuni agroturistice	7133	5597	10862	6834	6571	5963	7304	11807	12550	18857	24961	11161	9950
Apartamente și camere de închiriat	4678	3612	10091	6113	5476	4206	5578	12156	8527	13100	20592	7445	5839

(%)

6. INDICELE DE UTILIZARE NETĂ A LOCURILOR DE CAZARE	2023			2024									
	oct.	nov.	dec.	ian.	feb.	mar.	apr.	mai	iun.	iul.	aug.	sep.	oct.
Total județ	12,9	10,4	16,2	12,6	13,4	10,9	13,0	18,5	17,4	21,3	28,3	15,3	14,8

IV.FORȚA DE MUNCĂ

persoane

7. EFECTIVUL SALARIAȚILOR - la sfârșitul perioadei	2023 ¹⁾			2024 ¹⁾									
	oct. ¹⁾	nov. ¹⁾	dec. ¹⁾	ian. ²⁾	feb. ²⁾	mar. ²⁾	apr. ²⁾	mai ²⁾	iun. ²⁾	iul. ³⁾	aug. ³⁾	sep. ³⁾	oct. ³⁾
Total județ	118593	118546	118159	118865	119164	119578	119801	119691	119694	119308	119136	119374	119531
Agricultură, Silvicultură și Pescuit	2384	2383	2375	2389	2395	2404	2408	2406	2406	2398	2395	2399	2403
Industrie și Construcții	55460	55439	55258	55588	55728	55921	56025	55974	55975	55795	55714	55826	55899
Servicii ^{*)}	60749	60724	60526	60888	61041	61253	61368	61311	61313	61115	61027	61149	61229

¹⁾ Date operative

^{*)} Exclusiv forțele armate și personalul asimilat (Ministerul Apărării Naționale, Ministerul Afacerilor Interne, Serviciul Român de Informații etc.); începând cu luna septembrie 2017, inclusiv datele aferente totalității salariaților încadrați la birourile parlamentare din circumscripțiile electorale și plățiți din sume forfetare.

Notă: Sectoarele de activitate sunt definite conform clasificării activităților din economia națională CAEN Rev. 2.

¹⁾ Datele pentru anul 2023 au fost estimate pe baza rezultatelor cercetării statistice lunare asupra câștigurilor salariale, completate cu informațiile existente în Registrul Statistic al Întreprinderilor pentru întreprinderile cu 1-3 salariați și au fost repartizate pe județe și sectoare de activitate conform distribuției obținute din cercetarea statistică anuală asupra costului forței de muncă din anul 2022.

²⁾ Date reestimate. Datele pentru perioada ianuarie-iunie 2024 au fost reestimate pe baza rezultatelor cercetării statistice lunare asupra câștigurilor salariale, completate cu informațiile existente în Registrul Statistic al Întreprinderilor pentru întreprinderile cu 1-3 salariați și au fost repartizate pe județe și sectoare de activitate conform distribuției obținute din cercetarea statistică anuală asupra costului forței de muncă din anul 2023.

³⁾ Începând cu luna iulie 2024, datele au fost estimate pe baza rezultatelor cercetării statistice lunare asupra câștigurilor salariale, completate cu informațiile existente în Registrul Statistic al Întreprinderilor pentru întreprinderile cu 1-3 salariați și au fost repartizate pe județe și sectoare de activitate conform distribuției obținute din cercetarea statistică anuală asupra costului forței de muncă din anul 2023.

lei/persoană

8. CÂȘTIGUL SALARIAL MEDIU BRUT	2023 ¹⁾			2024 ¹⁾									
	oct.	nov.	dec.	ian.	feb.	mar.	apr.	mai	iun.	iul.	aug.	sep.	oct.
Total județ	6112	6366	6522	6422	6418	6657	6654	6755	6766	7007	6997	6960	7130
Agricultură, Silvicultură și Pescuit	8190	7659	7935	6813	5990	6035	6376	6225	6208	6398	6254	6311	6428
Industrie și Construcții	5502	6013	6074	5699	5730	5849	5950	5910	5934	6305	6268	6172	6299
Servicii ^{*)}	6411	6709	6963	7295	7297	7706	7527	7803	7794	7883	7929	7967	8189

¹⁾ Date operative

^{*)} Exclusiv forțele armate și personalul asimilat (Ministerul Apărării Naționale, Ministerul Afacerilor Interne, Serviciul Român de Informații etc.); începând cu luna septembrie 2017, inclusiv datele aferente totalității salariaților încadrați la birourile parlamentare din circumscripțiile electorale și plățiți din sume forfetare.

Nota 1: Datele lunare privind câștigul salarial și efectivul de salariați sunt obținute printr-o cercetare statistică selectivă. Începând cu luna ianuarie 2024, eșantionul cuprinde, pe total țară, circa 23.300 unități economico-sociale. Unitățile din „sectorul bugetar” (vezi notele metodologice) sunt cuprinse exhaustiv în cercetare, excepție făcând unitățile administrației publice locale pentru care datele la nivelul consiliilor locale comunale se culeg pe bază de eșantion reprezentativ la nivel de județ (cca. 820 de unități). Pentru sectorul economic, au fost incluse în cercetare unitățile cu 4 salariați și peste, care reprezintă 88,34% din numărul total al salariaților din acest sector.

Nota 2: Sectoarele de activitate sunt definite conform clasificării activităților din economia națională CAEN Rev. 2. Informațiile privind câștigurile salariale pentru anumite activități economice conform CAEN Rev. 2 din cadrul industriei și serviciilor (ex. extracția petrolului brut și a gazelor naturale, producția și furnizarea de energie electrică și termică, gaze, apă caldă și aer condiționat, poștă și de curier, intermediari financiare), în cea mai mare parte, sunt repartizate pe județe după sediul central al întreprinderii furnizoare de date.

Nota 3: Conform prevederilor legislației naționale în vigoare (OUG nr. 79/2017 cu modificările și completările ulterioare), contribuțiile de asigurări sociale, respectiv, cele de asigurări sociale de sănătate care cădeau în sarcina angajatorului au fost transferate în sarcina salariatului și, începând cu luna ianuarie 2018, sunt suportate în totalitate de salariat, fiind reflectate în cuantumul brut al câștigului salarial nominal. În consecință, indicatorul „câștig salarial mediu brut lunar” produs și diseminat începând cu luna de referință ianuarie 2018 nu mai este comparabil cu seriile de date anterioare anului 2018.

lei/persoană

9. CÂȘTIGUL SALARIAL MEDIU NET	2023 ¹⁾			2024 ¹⁾									
	oct.	nov.	dec.	ian.	feb.	mar.	apr.	mai	iun.	iul.	aug.	sep.	oct.
Total județ	3818	3916	3994	3939	3950	4098	4092	4183	4149	4306	4297	4272	4388
Agricultură, Silvicultură și Pescuit	4867	4560	4715	4293	3769	3776	3994	3903	3872	4005	3929	3966	3931
Industrie și Construcții	3587	3804	3819	3598	3639	3714	3771	3727	3749	3982	3945	3897	3986
Servicii ^{**)}	4037	4019	4162	4343	4346	4599	4487	4749	4645	4711	4748	4750	4908

*) Date operative

**) Exclusiv forțele armate și personalul asimilat (Ministerul Apărării Naționale, Ministerul Afacerilor Interne, Serviciul Român de Informații etc.); începând cu luna septembrie 2017, inclusiv datele aferente totalității salariaților încadrați la birourile parlamentare din circumscripțiile electorale și plătiți din sume forfetare.

Vezi **Notele 1-2** de la tabelul 8**Nota 3:** Prevederile legale în vigoare (OUG nr. 79/2017 cu modificările și completările ulterioare) referitoare la contribuțiile de asigurări sociale, respectiv cele de asigurări sociale de sănătate care cădeau în sarcina angajatorului, transferate în sarcina salariatului începând cu luna ianuarie 2018, nu influențează comparabilitatea datelor pentru seriile de „câștig salarial mediu net lunar.”

persoane

10. NUMĂRUL ȘOMERILOR ÎNREGISTRAȚI - la sfârșitul perioadei	2023			2024 ¹⁾									
	oct.	nov.	dec.	ian.	feb.	mar.	apr.	mai	iun.	iul.	aug.	sep.	oct.
Total județ	4014	4179	3859	4155	4395	4445	4361	4298	4174	4069	4293	4218	4163
Bărbați	1843	1960	1844	2050	2185	2232	2179	2163	2094	2033	2095	2023	2045
Femei	2171	2219	2015	2105	2210	2213	2182	2135	2080	2036	2198	2195	2118

1) Date definitive.

Sursa de date: Agenția Națională pentru Ocuparea Forței de Muncă

%

11. RATA ȘOMAJULUI ÎNREGISTRAT - la sfârșitul perioadei	2023 ¹⁾			2024 ²⁾									
	oct.	nov.	dec. ²⁾	ian.	feb.	mar.	apr.	mai	iun.	iul.	aug.	sep.	oct.
Total județ	2.3	2.2	2.3	2.5	2.5	2.5	2.4	2.4	2.3	2.3	2.4	2.4	2.4
Bărbați	2	1.9	2.1	2.3	2.2	2.2	2.2	2.2	2.1	2.0	2.1	2.1	2.1
Femei	2.8	2.5	2.7	2.8	2.8	2.8	2.8	2.7	2.6	2.6	2.8	2.8	2.7

Sursa de date: Agenția Națională pentru Ocuparea Forței de Muncă

1) Date definitive, recalculate cu populația activă civilă la 1 ianuarie 2023; 2) Date definitive, recalculate cu populația activă civilă la 1 ianuarie 2024.

V.INDICATORI SOCIALI

12. NUMĂRUL MEDIU ȘI PENSIA MEDIE LUNARĂ A PENSIONARILOR DE ASIGURĂRI SOCIALE DE STAT	2023				2024		
	trim. I	trim. II	trim. III	trim. IV	trim. I	trim. II	trim. III
Numărul mediu al pensionarilor - (persoane)	110383	110483	110837	110967	111088	111192	111482
Pensia medie – (lei)	1883	1880	1878	1874	2130	2128	2257

13. MIȘCAREA NATURALĂ A POPULAȚIEI (persoane cu domiciliul sau reședința obișnuită în România) - date absolute	2023 ¹⁾			2024 ²⁾									
	oct.	nov.	dec.	ian.	feb.	mar.	apr.	mai	iun.	iul.	aug.	sep.	oct.
Născuți-vii (persoane)	302	282	275	329	259	247	293	268	237	387	357	335	291
Decedați (persoane)	487	462	501	642	462	444	415	434	472	497	425	401	494
Spor natural (persoane)	-185	-180	-226	-313	-203	-197	-122	-166	-235	-110	-68	-66	-203
Căsătorii (număr)	167	91	106	111	89	104	70	269	245	353	516	239	166
Divorțuri (număr)	43	42	43	7	63	45	63	60	62	62	60	38	72
Decedați sub 1 an (persoane)	3	2	3	2	2	1	1	1	4	6	1	1	4

¹⁾ Date semidefinite (repartizate după luna producerii evenimentului demografic); ²⁾ Date provizorii (repartizate după luna înregistrării evenimentului demografic).

Notă: Repartizarea pe județe s-a făcut astfel: născuții-vii după domiciliul sau reședința obișnuită a mamei, decesele după domiciliul sau reședința obișnuită a decedatului, căsătoriile după locul înregistrării căsătoriei, respectiv, domiciliul unuia dintre cei doi soți și divorțurile după ultimul domiciliu comun al soților.

VI. CONSTRUCȚII

14. AUTORIZAȚII DE CONSTRUIRE ELIBERATE PENTRU CLĂDIRI REZIDENȚIALE	2023			2024									
	oct.	nov.	dec.	ian.	feb.	mar.	apr.	mai	iun.	iul.	aug.	sep.	oct.
	Total județ	89	69	91	47	58	97	101	70	80	94	102	108

număr

15. LOCUINȚE TERMINATE	2023				2024		
	trim. I	trim. II	trim. III	trim. IV	trim. I	trim. II	trim. III ¹⁾
	Locuințe terminate	165	194	187	230	128	168
mediul urban	88	94	130	101	60	102	90
mediul rural	77	100	57	129	68	66	60

număr

¹⁾ Date provizorii

Notă: Indicatorul "Locuințe terminate" se referă la totalul locuințelor finalizate în cursul trimestrului.

VII. ALȚI INDICATORI

16. ÎNMATRICULĂRI DE SOCIETĂȚI COMERCIALE CU PARTICIPARE STRĂINĂ LA CAPITALUL SOCIAL SUBSCRIS - în luna octombrie 2024 -	Înmatriculări de societăți comerciale - număr -	Valoarea capitalului social total subscris exprimat în:		
		Monedă națională - mii lei -	Valută	
			Dolari SUA	EURO
Total județ	7	1.5	330.6	303.5

Sursa de date: Oficiul Național al Registrului Comerțului

TABELE STATISTICE SI COMENTARII LA NIVEL DE JUDET

EVOLUȚIA INDICATORILOR ECONOMICO-SOCIALI ÎN LUNA OCTOMBRIE ȘI PERIOADA 1.I. – 31.X 2024

SINTEZA ECONOMICĂ

- Producția industrială realizată în perioada 1.I-31.X.2024, comparativ cu perioada similară din anul 2023, a fost mai mică cu 10.0% în volum absolut.
- Indicele valoric al cifrei de afaceri totală (cifra de afaceri totală provine atât din activitatea principală, cât și din activitățile secundare ale unităților cu profil industrial) a unităților industriale în perioada 1.I-31.X.2024, a fost mai mic, cu 3.6% față de aceeași perioadă din anul 2023.
- Exporturile și importurile de mărfuri realizate în perioada 1.I-31.VIII.2024 față de perioada corespunzătoare din anul 2023, au fost mai mici cu 4.4 %, respectiv 6.5%.
- Capacitatea de cazare turistică în funcțiune a structurilor de primire turistică în perioada 1.I-30.IX.2024 a fost mai mare cu 6.7% față de aceeași perioadă din anul 2023.
- Câștigul salarial mediu nominal brut, pe țară în luna octombrie 2024 a crescut cu 0.7%, iar câștigul salarial mediu nominal net a înregistrat o creștere de 0.8% comparativ cu luna septembrie 2024.
- Raportul dintre indicele câștigului salarial mediu nominal net și indicele prețurilor de consum, în luna octombrie 2024, a fost de 107.3% față de luna corespunzătoare din anul precedent și de 251.6 % comparativ cu luna octombrie 1990.
- Prețurile de consum al populației, pe țară, în luna octombrie 2024 au crescut cu 0.6% față de luna precedentă și cu 4.7% față de luna octombrie 2023. În raport cu luna decembrie 2023, rata inflației a fost de 4.4%, ceea ce corespunde unei medii lunare de 0.4%, (0.6% în aceeași perioadă din anul 2023).
- Numărul șomerilor înregistrați la sfârșitul lunii octombrie 2024 era de 4163 persoane, în scădere cu 55 persoane față de luna precedentă și cu 16 persoane față de luna octombrie 2023, iar rata șomajului a fost de 2.4% (2.4% în luna precedentă și 2.3% în luna octombrie 2023) și de 2,7% pentru femei (2,8% în luna precedentă și 2,8% în luna octombrie 2023).
- Numărul mediu al pensionarilor, în trimestrul III 2024, era de 113258 persoane, mai mare cu 308 persoane(+0.3%) comparativ cu trimestrul III 2023, în principal, pe seama creșterii numărului pensionarilor de asigurări sociale de stat (+636 persoane, respectiv +0,6).
- Distribuția după sistemul de pensionare reliefează faptul că pensionarii de asigurări sociale de stat dețin ponderea majoritară (98,4%).
- Evoluția principalelor fenomene demografice în perioada 1.I-30.IX.2024, comparativ cu perioada corespunzătoare din anul 2023 a fost caracterizată de scăderea natalității, a nuptialității, și a mortalității infantile. Mortalitatea generală și divorțialitatea au crescut. Scăderea numărului de nașcuți vii cu 26 s-a reflectat în diminuarea ratei natalității de la 7.2 la 7.1 nașcuți vii la 1000 locuitori. Numărul decedaților a fost în creștere cu 362, iar rata mortalității a crescut de la 10.0 la 11.0 decedați la 1000 locuitori. Sporul natural negativ al populației a fost de -1480 persoane față de -1092 persoane în perioada corespunzătoare din anul 2023.
- Numărul căsătoriilor în primele 9 luni ale anului 2024 a fost de 1996, cu 40 mai mic decât în perioada similară din anul 2023, rata nuptialității scăzând de la 5.3 la 5,2 căsătorii la 1000 de locuitori.
- Numărul divorțurilor în perioada analizată a fost de 460 , în creștere cu 141 față de

aceeasi perioada din anul 2022, rata divorțialității a crescut de la 0.84 la 1.2 divorțuri la 1000 locuitori.

- Rata mortalității infantile a crescut de la 8.0 la 7.0 decese sub 1 an la 1000 născuți vii. Numărul societăților comerciale cu aport de capital străin (date furnizate de Oficiul Național al Registrului Comerțului) înmatriculate în perioada 1.I-1.X.2024 a fost de 46 cu un capital investit de 29430 euro.

INDUSTRIE

Producția industrială realizată în perioada 1.I-31.X.2024, comparativ cu perioada corespunzătoare din anul 2023 a scăzut cu 10.0% în volum absolut.

Evoluția lunară a indicilor producției industriale (serie brută) în perioada octombrie 2023-octombrie 2024, se prezintă conform graficului:

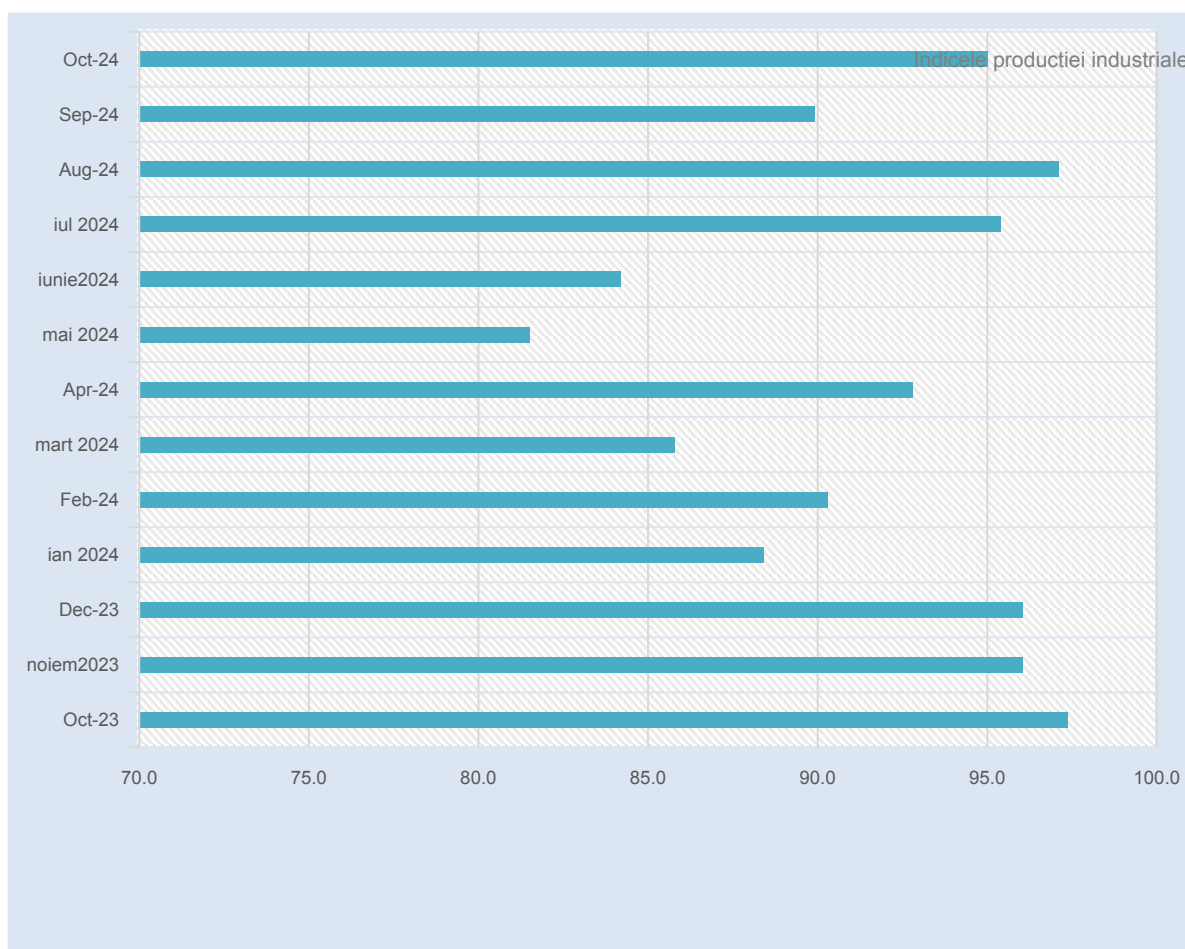

Notă: datele lunii septembrie2024 sunt rectificate, iar cele pentru luna octombrie2024 sunt provizorii

CIFRA DE AFACERI TOTALĂ * DIN INDUSTRIE ÎN PERIOADA 1.I-31.X.2024

	CUMULAT MII LEI	PONDERE %
TOTAL	8929639	100
INDUSTRIA EXTRACTIVA	29598	0.3
Extracția minereurilor metalifere (06)		
Extractia minereurilor metalifere (07)	13408	0.2
Alte activitati extractive (08)	16190	0.2
INDUSTRIA PRELUCRATOARE	8900041	99.7
Industria alimentara (10)	577860	6.5
Fabricarea bauturilor (11)	0	0.0
Fabricarea produselor textile (13)	187913	2.1
Fabricarea articolelor de imbracaminte (14)	57286	0.6
Tabacirea si finisarea pieilor; ... prepararea si vopsirea blanurilor (15)	76550	0.9
Prelucrarea lemnului, fabricarea produselor din lemn si pluta, cu exceptia mobilei; (16)	908318	10.2
Fabricarea hartiei si a produselor din hartie (17)	14232	0.2
Tiparire si reproducerea pe suporti a inregistrarilor (18)	75323	0.8
Fabricarea substantelor si a produselor chimice (20)	48037	0.5
Fabricarea produselor farmaceutice de baza si a preparatelor farmaceutice (21)	58056	0.7
Fabricarea produselor din cauciuc si mase plastice (22)	551658	6.2
Fabricarea altor produse din minerale nemetalice (23)	84487	0.9
Industria metalurgica (24)	1340477	15.0
Industria constructiilor metalice si a produselor din metal, exclusiv masini,... (25)	460605	5.2
Fabricarea calculatoarelor si a produselor electronice si optice (26)	7779	0.1
Fabricarea echipamentelor electrice (27)	1852587	20.7
Fabricarea de masini, utilaje si echipamente n.c.a. (28)	148909	1.7
Fabricarea autovehiculelor de transport rutier, a remorcilor si semiremorcilor (29)	43308	0.5
Fabricarea de mobila (31)	2344778	26.3
Alte activitati industriale n.c.a. (32)	13841	0.2
Repararea, intretinerea si instalarea masinilor si echipamentelor (33)	48038	0.5
Energie el, termica si gaze productia si furnizarea de energie electrica, termica si gaze,apa calda (35)	0	0.0

* Cifra de afaceri totală provine atât din activitatea principală, cât și din activitățile secundare ale agenților economici cu profil industrial.

În totalul cifrei de afaceri, ponderi mai însemnate au deținut activitățile: fabricarea de mobilă 26.3%, fabricarea echipamentelor electrice 20.7 %, industria metalurgică 15.0%, prelucrarea lemnului 10.2%, industria alimentară 6.5%, fabricarea produselor din cauciuc și mase plastice 6.2%, industria construcțiilor metalice și a produselor din metal 5.2%, fabricarea articolelor de imbracaminte 0,6%.

Evoluția lunară a indicilor cifrei de afaceri din industrie pe total, în perioada octombrie 2023- octombrie 2024, se prezintă conform graficului:

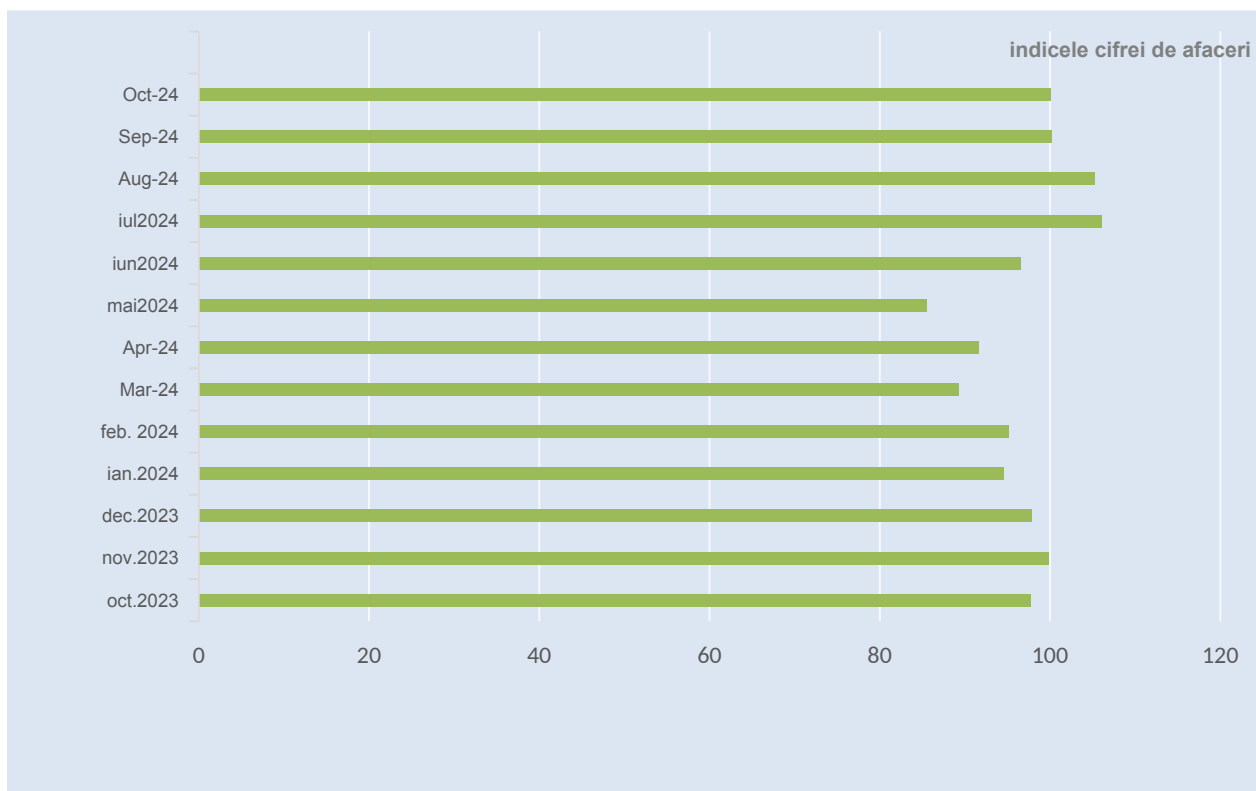

Notă: datele lunii septembrie2024 sunt rectificate, iar cele pentru luna octombrie2024 sunt provizorii

COMERȚ INTERNAȚIONAL CU BUNURI

Exporturile de mărfuri, realizate în luna august 2024, au fost de 133664 mii euro, în scădere cu 14.8 % față de luna precedentă și cu 6.1% față de luna corespunzătoare din anul 2023.

În structura pe mărfuri a exporturilor, ponderi mai mari au deținut mărfuri și produse diverse 32.1%, mașini și echipamente 25.9%, produse din lemn 5.7%, metale comune și articole din acestea 6.8%, materii textile și articole din acestea 3.0%, materiale plastice, cauciuc și articole din acestea 6.4%, încălțăminte 2.8%.

În perioada 1.I.- 31.VIII.2024, exporturile au totalizat 1179459 mii euro, în scădere cu 4.4% față de perioada similară din anul 2023.

Importurile de mărfuri, realizate în luna august 2024 s-au cifrat la 98903 mii euro, în scădere cu 13.5 % față de luna precedentă, și cu 0.9% față de luna corespunzătoare din 2023.

În structura pe mărfuri a importurilor, ponderi mai mari au deținut mașini și echipamente 28.6%, materii textile și articole din acestea 8.0%, materiale plastice, cauciuc și articole din acestea 10.2%, metale comune și articole din acestea 17.5%, piei crude, piei tăbăcite și blănuri 2,1%, mijloace de transport 6.2%, produse ale industriei chimice 7.4%.

În perioada 1.I.- 31.VIII.2024, importurile au însumat 837496 mii euro, în scădere cu 6.5% față de perioada corespunzătoare din anul 2023.

Soldul balanței comerciale în perioada 1.I.- 31.VIII.2024 a înregistrat un excedent de 341963 mii euro (față de un excedent de 337229 mii euro în aceeași perioadă din anul 2023).

Evoluția lunară în perioada octombrie 2023 – octombrie 2024 se prezintă conform graficului:

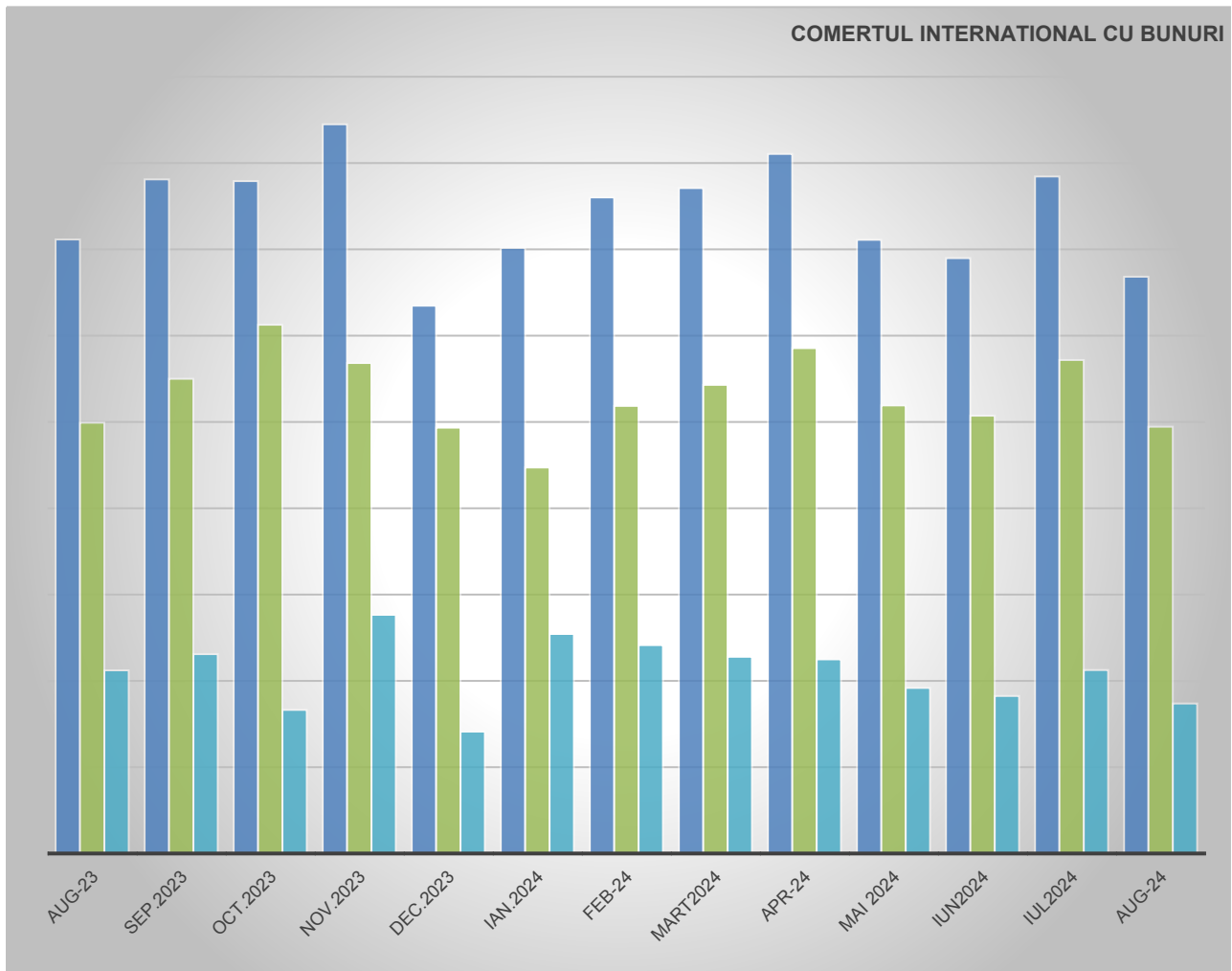

Nota: datele aferente anului 2023 rectificate, iar cele pentru lunile anului 2024 sunt provizorii

EXPORTUL FOB DE MARFURI, PE SECTIUNI SI PE PRINCIPALELE CAPITOLE DIN NOMENCLATORUL COMBINAT (NC) PENTRU JUDETEL MARAMURES

CO D NC	CAPITOLE DIN NC	2023					2024								
		aug.	sep.	oct.	noi.	dec.	ian. ¹⁾	feb. ¹⁾	mar. ¹⁾	apr. ¹⁾	mai. ¹⁾	iun. ¹⁾	iul. ¹⁾	aug. ²⁾	1.I- 31.VIII ³⁾
	Total	15622 2	15582 3	16898 7	12695 2	14015 2	15185 9	15413 2	16211 3	14222 7	13797 1	15688 4	13408 4	15448 6	133390 9
I	Animale vii si produse animale	2032	2678	2111	2515	2885	1822	3127	3252	2805	1984	1477	1544	3402	22299
II	Produse vegetale	476	875	406	452	334	402	419	548	439	477	986	621	806	5033
III	Grasimi si uleiuri animale sau vegetale	17	24	17	16	15	12	19	64	51	34	26	12	15	248
IV	Produse alimentare, bauturi, tutun	832	1143	598	801	426	516	1633	3271	540	650	594	477	462	8568
V	Produse minerale	468	117	93	524	124	131	137	217	162	141	177	127	181	1398
VI	Produse ale industriei chimice si ale industriilor conexe	1207	970	1280	795	1584	1516	1150	1338	996	1257	980	1103	1119	11044
VII	Materiale plastice, cauciuc si articole din acestea	9523	10074	10687	6771	8192	10317	9538	10842	10551	9790	8350	8782	9663	86025
VIII	Piei crude, piei tabacite, blanuri si produse din acestea	224	196	284	198	132	219	97	94	121	86	53	32	60	895
IX	Produse de lemn, pluta si impletituri din nuiele	10354	9077	10001	7892	8721	9002	9336	8554	8213	8812	8156	6321	8447	75562
X	Pasta de lemn, deseuri de hartie sau de carton; hartie si carton si articole din acestea	567	444	493	402	521	704	413	766	684	673	682	427	631	5500
XI	Materii textile si articole din acestea	4929	4436	4794	4170	4381	5039	5155	4909	3968	3886	5487	2972	3583	39382
XII	Incaltaminte, palarii, umbrele si articole similare	7674	7103	8937	4672	5801	4703	5062	4852	3581	4035	3989	904	3827	36753
XIII	Articole din piatra, ciment, ceramica, sticla si din alte materiale similare	971	932	978	820	1058	1191	1094	1253	1224	982	1410	536	1051	9799
XV	Metale comune si articole din acestea	C	C	C	C	2230	3256	4881	1941	4619	1730	7449	1534	6867	34506
XVI	Masini, aparate si echipamente electrice; aparate de inregistrat sau de reproduc sunetul si imaginii	8944	9029	10416	5559	8732	9316	9788	11046	9993	9968	10594	10225	11077	90740
XVII	Mijloace de transport	37730	38306	43146	30351	38134	42408	38731	43742	35918	35196	38413	32428	35987	340958
XVII I	Instrumente si aparate optice, fotografice, cinematografice, de masura, de control sau precizie, instrumente	12544	15120	15272	13321	14389	14854	16761	14998	14312	12624	14127	14496	15219	131780
XX	Marfuri si produse diverse	243	392	260	224	230	306	303	339	274	227	230	154	258	2323
XXII	Alte produse nenominalizate in alta parte	C	C	C	C	1	3	6	21	4	10	22	8	10	87

IMPORTUL FOB DE MARFURI, PE SECTIUNI SI PE PRINCIPALELE CAPITOLE DIN NOMENCLATORUL COMBINAT (NC) PENTRU JUDETUL MARAMURES

CO D NC	CAPITOLE DIN NC	2022					2023								
		aug.	sep.	oct.	noi.	dec.	ian. ¹⁾	feb. ¹⁾	mar. ¹⁾	apr. ¹⁾	mai ¹⁾	iun. ¹⁾	iul. ¹⁾	aug. ¹⁾	1.I- 31.VIII ¹⁾
	Total	99840	11001 6	12253 5	11366 9	98692	89457	10373 4	10861 0	11712 3	10384 2	101457	11436 9	9890 3	837496
I	Animale vii si produse animale	3115	2850	3188	3221	2613	3338	2300	1845	2050	2345	1996	3464	3123	20461
II	Produse vegetale Grasimi si uleiuri animale sau vegetale	1549	1190	1125	1598	1522	1603	1800	2053	1689	1553	1209	1504	1539	12950
III	Produse alimentare, bauturi, tutun	26	36	35	43	33	26	54	46	38	22	37	24	22	269
IV	Produse minerale	4097	3099	3731	3500	3207	3527	3358	3548	4066	2824	3187	3102	3524	27137
V	Produse ale industriei chimice si ale industriilor conexe	581	700	566	774	421	422	442	720	628	589	885	781	771	5239
VI	Materiale plastice, cauciuc si articole din acestea	7218	7565	8219	6167	4988	6555	7931	8616	8600	7182	7330	8004	8076	62294
VII	Piei crude, piei tabacite, blanuri si produse din acestea	11447	11766	12664	11249	7577	9255	10609	11349	11810	10499	10029	11669	1050 3	85724
VIII	Produse de lemn, pluta si impletituri din nuiele	1067	3071	4056	3232	2369	1769	1944	2779	2273	2623	1964	2601	1272	17225
IX	Pasta de lemn, deseuri de hartie sau de carton; hartie si carton si articole din acestea	4312	5003	4745	4985	4199	3490	4466	4452	4827	4595	3913	4254	4284	34281
X	Materii textile si articole din acestea	1014	956	1228	1249	913	933	940	1221	974	1074	1143	1090	978	8354
XI	Incaltaminte, palarii, umbrele si articole similare	6346	9053	9459	10319	6467	6047	8663	9029	9916	8390	8148	9862	7264	67320
XII	Articole din piatra, ciment, ceramica, sticla si din alte materiale similare	553	1374	1434	815	992	651	546	324	596	838	474	445	374	4249
XIII	Metale comune si articole din acestea	1256	1433	1486	1567	1019	1269	1292	1363	1257	1454	1379	1443	1335	10792
XV	Masini, aparate si echipamente electrice; aparate de inregistrat sau de reprodus sunetul si imaginile	C	C	C	C	C	310	449	270	205	249	731	339	129	2683
XVI	Mijloace de transport	15318	18909	23767	20139	16314	12839	15588	18134	23307	18283	18514	21041	1909 2 2559	146798
XVII	Instrumente si aparate optice, fotografice, cinematografice, de masura, de control sau precizie, instrume	6740	5785	7778	5516	8637	5422	6218	7377	7782	6371	6952	6885	5210	52216
XX	Marfuri si produse diverse	697	619	1211	932	2718	645	818	799	813	655	870	1399	812	6810
XXII	ALTE PRODUSE NENOMINALIZATE IN ALTA PARTE	860	202	2318	384	1352	185	322	1592	208	146	427	1072	286	4240

TURISM

Capacitatea de cazare turistică în funcțiune a structurilor de primire turistică în perioada 1.1-30.IX.2024 a fost de 2666470 locuri-zile, mai mare cu 6.7% față de perioada similară din anul 2023. În perioada 1.1-30.IX.2024, pensiunile agroturistice au deținut cea mai mare pondere (32.1%) din totalul capacității de cazare turistică în funcțiune, fiind urmate de hoteluri 25.6%, apartamente 21.7%, pensiuni turistice urbane 11.0%.

Indicele de utilizare netă a capacității de cazare turistică în funcțiune în perioada 1.1-30.IX.2024 a fost de 16.9% pe total structuri de primire turistică cu funcțiuni de cazare, iar pe tipuri de structuri de primire turistică, indicii de utilizare au fost la hoteluri 28.7%, hanuri 32.7%, hosteluri 19.7%, cabane turistice 17.0%, iar la apartamente de închiriat 14.4%

În perioada 1.1-30.IX.2024, în structurile de primire turistică cu funcțiuni de cazare turistică au fost înregistrate 413884 înnoptări la turiștii români (91.7%) și 37329 la turiștii străini (8.3%).

Comparativ cu perioada similară din anul 2023, numărul înnoptărilor a crescut cu 15.0% pe total, cu 15.4% la turiștii români și cu 11.0% la turiștii străini.

Evoluția sosirilor și înnoptărilor în principalele structuri de primire turistică cu funcțiuni de cazare turistică în luna octombrie 2024 comparativ cu luna octombrie 2023, se prezintă astfel:

	Numar persoane					
	Sosiri in structuri de primire turistica			Innoptari in structuri de primire turistica		
	Luna octombrie 2022	Luna octombrie 2023	Luna a octombrie 2024	Luna octombrie 2022	Luna octombrie 2023	Luna octombrie 2024
Total	18517	22195	26300	31396	37140	45734
Hoteluri	11485	12551	13734	18736	19833	23757
Hosteluri	101	125	-	1470	1316	0
Apartamente și camere de închiriat	1369	2561	3333	2441	4678	5839
Moteluri	229	303	257	348	414	336
Vile turistice	114	115	159	126	145	189
Cabane turistice	180	229	249	281	372	503
Campinguri	0	0	-	-	0	-
Casute turistice	0	34	-	0	78	-
Pensiuni turistice	1473	1944	2355	2169	3171	3487
Pensiuni agroturistice	3566	4333	5763	5825	7133	9950

SOSIRI ALE TURISTILOR

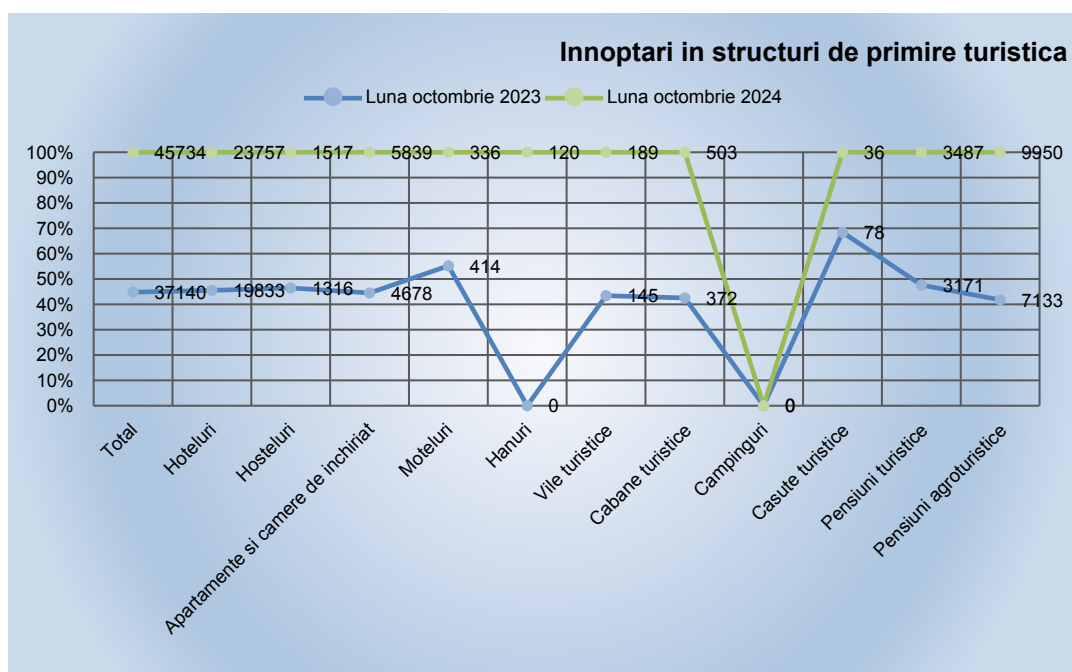
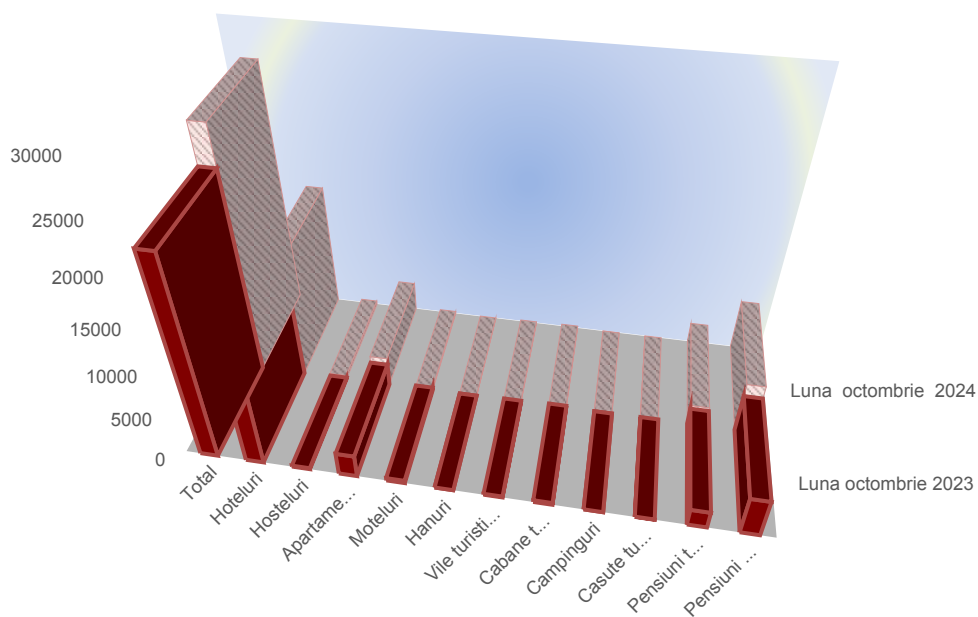

Sosiri și înnoptări în structuri de primire turistică cu funcțiuni de cazare pe tipuri de turiști:

Tipuri de turiști	Sosiri în structuri de primire turistică			Înnoptări în structuri de primire turistică		
	Luna octombrie 2023	Luna octombrie 2024	octombrie 2024 fata de octombrie 2023 %	Luna octombrie 2023	Luna octombrie 2024	octombrie 2024 fata de octombrie 2023 %
Total	22195	26300	118.5	37140	45734	123.1
Romani	20271	24181	119.3	33566	41971	125.0
Straini	1924	2119	110.1	3574	3763	105.3

Indicele de utilizare netă a locurilor de cazare în luna octombrie 2024 a fost de 14.8% pe total structuri de cazare turistică, iar în luna corespunzătoare din anul precedent, a fost de 12.9 (în creștere cu 1,9 puncte procentuale).

Evoluția **indicelui de utilizare netă** a locurilor de cazare în unitățile de primire turistică în perioada 1 octombrie 2023 – octombrie 2024, se prezintă astfel:

Indicele de utilizare netă a locurilor de cazare	Oct 2023	Noi 2023	Dec 2023	Ian 2024	Feb. 2024	Mart 2024	Apr 2024	Mai 2024	Iun 2024	Iul 2024	Aug 2024	Sept 2024	Oct 2024
	procente												
Total	21,1	25,2	22,9	24,5	27	31	40,7	46,6	31,8	30,9	21,1	25,2	22,9

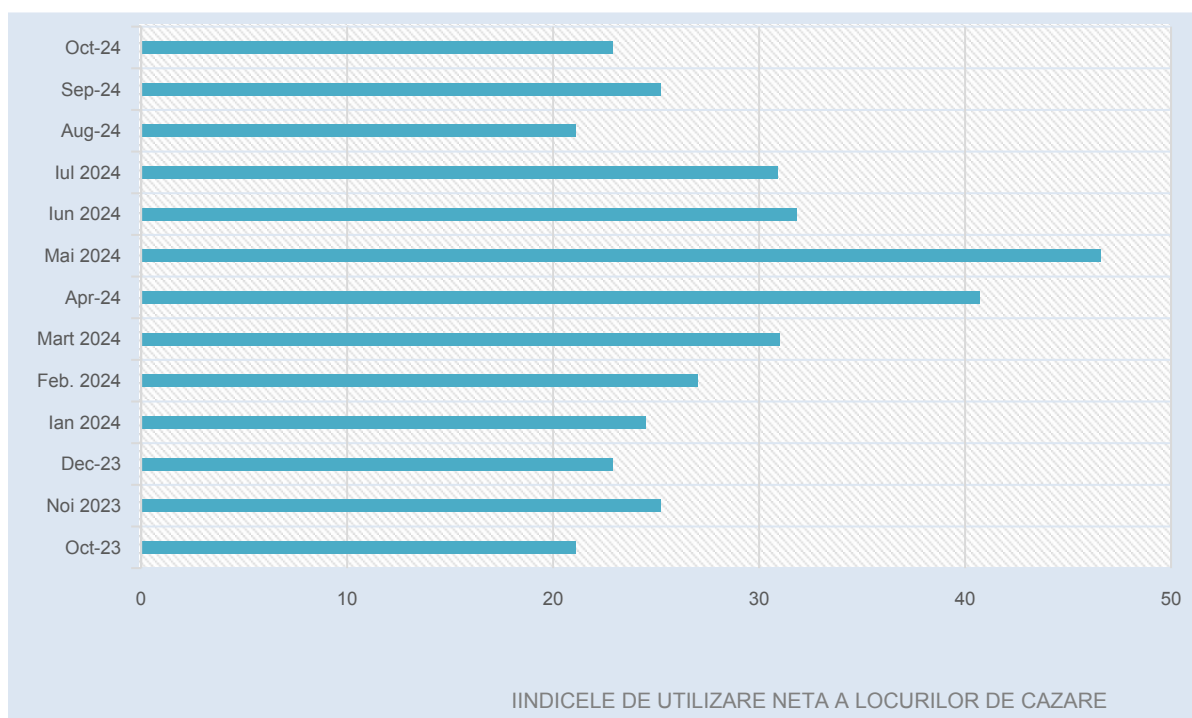

FORTA DE MUNCA

Efectivul salariaților la sfarsitul lunii octombrie 2024 a fost de 119531 persoane, în creștere față de luna precedentă cu 157 și cu 938 persoane față de luna corespunzătoare din anul precedent.

Evoluția efectivului de salariați la sfarsitul fiecărei luni în perioada octombrie 2023 – octombrie 2024 în județul Maramureș, se prezintă conform graficului de mai jos:

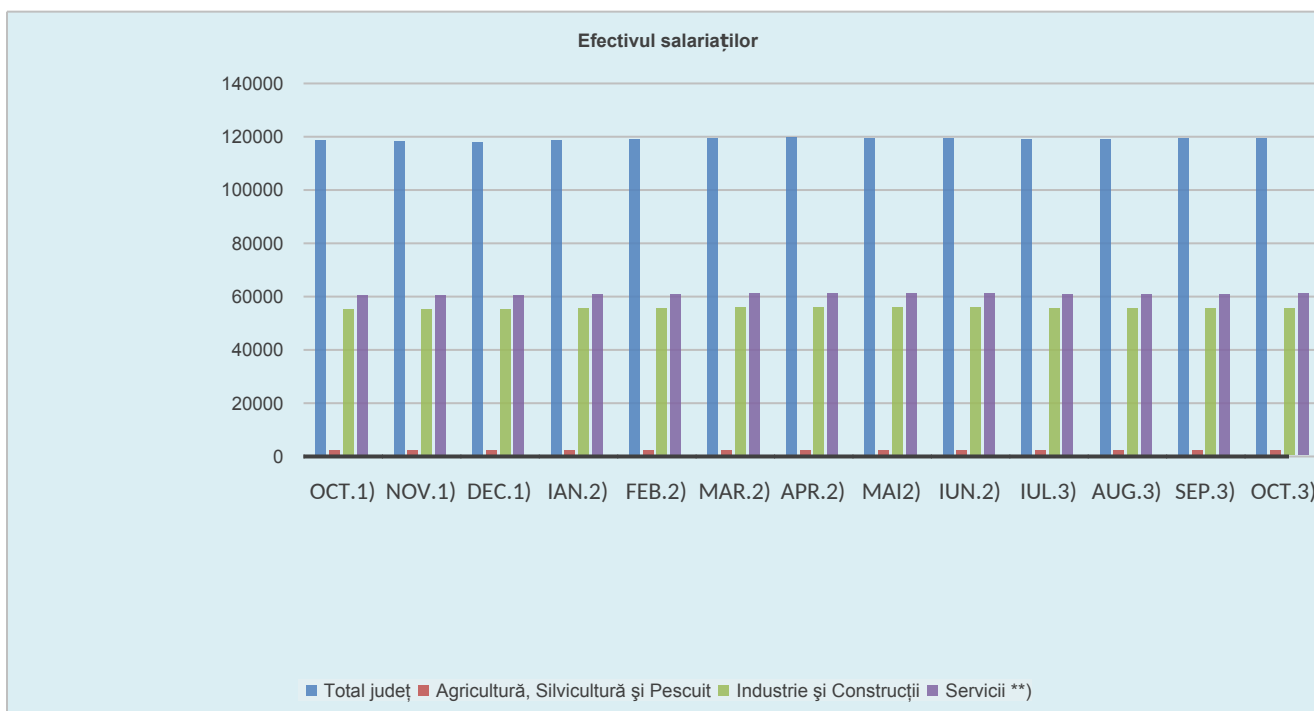

Nota:

¹⁾ Date operative

²⁾ Exclusiv forțele armate și personalul asimilat (Ministerul Apărării Naționale, Ministerul Afacerilor Interne, Serviciul Român de Informații etc.); începând cu luna septembrie 2017, inclusiv datele aferente totalității salariaților încadrați la birourile parlamentare din circumscripțiile electorale și plățiți din sume forfetare.

Notă: Sectoarele de activitate sunt definite conform clasificării activităților din economia națională CAEN Rev. 2.

¹⁾ Datele pentru anul 2023 au fost estimate pe baza rezultatelor cercetării statistice lunare asupra câștigurilor salariale, completate cu informațiile existente în Registrul Statistic al Întreprinderilor pentru întreprinderile cu 1-3 salariați și au fost repartizate pe județe și sectoare de activitate conform distribuției obținute din cercetarea statistică anuală asupra costului forței de muncă din anul 2022.

²⁾ Date reestimate. Datele pentru perioada ianuarie-iunie 2024 au fost reestimate pe baza rezultatelor cercetării statistice lunare asupra câștigurilor salariale, completate cu informațiile existente în Registrul Statistic al Întreprinderilor pentru întreprinderile cu 1-3 salariați și au fost repartizate pe județe și sectoare de activitate conform distribuției obținute din cercetarea statistică anuală asupra costului forței de muncă din anul 2023.

CÂȘTIGURI SALARIALE

Câștigul salarial mediu nominal brut, în luna octombrie 2024 a fost de 7130 lei, în creștere cu 2.4% față de luna precedentă.

Pe principalele sectoare ale economiei, câștigurile medii salariale brute au fost de 6428 lei în agricultură, silvicultură și piscicultură, de 6299 lei în industrie și construcții și de 8189 lei în domeniul prestărilor de servicii.

În luna octombrie 2024, câștigul salarial mediu nominal net a fost de 4388 lei, în creștere cu 2.7% față de luna precedentă. Pe sectoare ale economiei, câștigurile medii salariale nete au fost în agricultură, silvicultură și piscicultură de 3931 lei, în industrie și construcții de 3986 lei și în domeniul prestărilor de servicii de 4908 lei.

Castigurile salariale pe grupe mari de activitati in august 2024

	Castig brut		Castig net	
	Lei	% fata de septembrie 2024	Lei	% fata de septembrie 2024
Total judet	7130	102.4	4388	102.7
Agricultura, silvicultura si pescuit	6428	101.9	3931	99.1
Industria si constructii	6299	102.1	3986	102.3
Servicii	8189	102.8	4908	103.3

PREȚURILE DE CONSUM AL POPULAȚIEI

Rata inflației, determinată pe baza creșterii prețurilor de consum al populației pe țară, a fost în luna octombrie 2024 de 0.6% față de luna precedentă, de 4,4% față de luna decembrie 2023 și de 4.7% față de luna octombrie 2023.

Rata medie lunară a inflației în perioada 1.I. – 31.X.2024 a fost de 0,6% pe total, (0,6% în perioada corespunzătoare din anul 2023), 0,5% la mărfurile alimentare, 0,3% la mărfurile nealimentare și 0,6% la servicii.

În luna octombrie 2024 față de luna anterioară, prețurile mărfurilor alimentare au crescut cu 0.8%, cele ale mărfurilor nealimentare cu 0,5% și cu 0.6% pentru tarifele serviciilor.

Prețurile de consum al populației în luna octombrie 2024 comparativ cu luna octombrie 1990 au crescut de 6363.9 ori, pe total, din care: de 4540.9 ori la mărfuri alimentare, de 7087.2 ori la mărfuri nealimentare și de 11891.4 ori la servicii.

ȘOMAJ

Potrivit datelor furnizate de Agenția Județeană pentru Ocuparea Forței de Muncă, numărul șomerilor înregistrați la sfârșitul lunii octombrie 2024 era de 4163 persoane, în scadere cu 55 persoane față de luna precedentă și cu 16 persoane față de luna octombrie 2023.

Din total, numărul șomerilor aflați în plată era de 1437 persoane (-85 persoane față de luna precedentă), din care beneficiarii de ajutor de șomaj reprezentau 80.5% și beneficiarii de ajutor de integrare profesională 19.5%.

Scaderea șomajului îndemnat s-a datorat diminuării numărului beneficiarilor de ajutor de șomaj (-77 persoane față de luna precedentă și a beneficiarilor de ajutor de integrare profesională (-8 persoane). Numărul șomerilor neindemnizați la sfârșitul lunii octombrie 2024 era de 2726 persoane, cu 30 persoane mai mare față de luna precedentă. La aceeași dată, femeile reprezentau 50.9% din numărul total de șomeri înregistrați.

Evoluția numărului șomerilor înregistrați în județul Maramureș la sfârșitul fiecărei luni în perioada octombrie 2023 - octombrie 2024, se prezintă conform graficului:

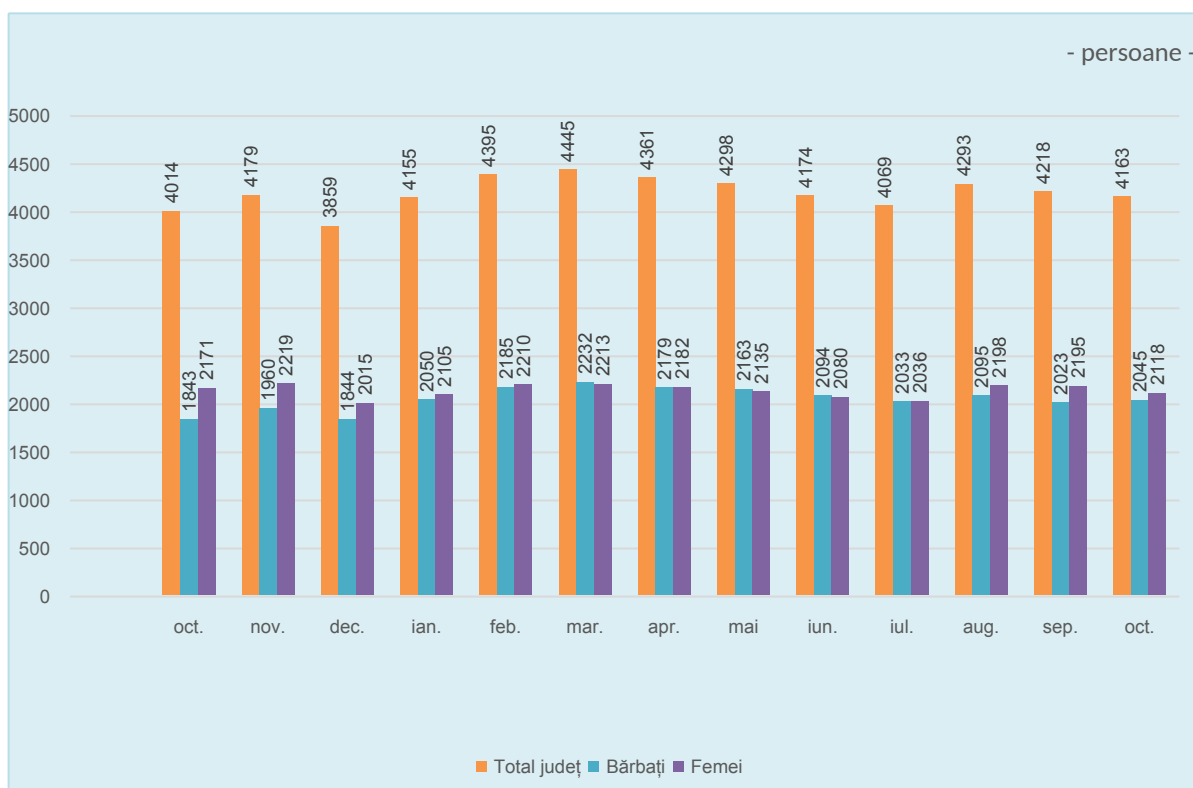

Rata șomajului înregistrat în luna octombrie 2024 a fost de 2,4%, calculată în raport cu populația activă civilă totală (2,4% în luna precedentă și 2,3% în luna octombrie 2023). Pentru femei, rata șomajului în luna octombrie 2024 a fost de 2,7% (2,8% în luna precedentă și 2,8% în luna octombrie 2023).

Evoluția ratei șomajului în perioada octombrie 2023 - octombrie 2024 în județul Maramureș, se prezintă coform graficului:

Sursa de date: Agenția Națională pentru Ocuparea Forței de Muncă

1) Date definitive, recalculate cu populația activă civilă la 1 ianuarie 2023; 2) Date definitive, recalculate cu populația activă civilă la 1 ianuarie 2024.

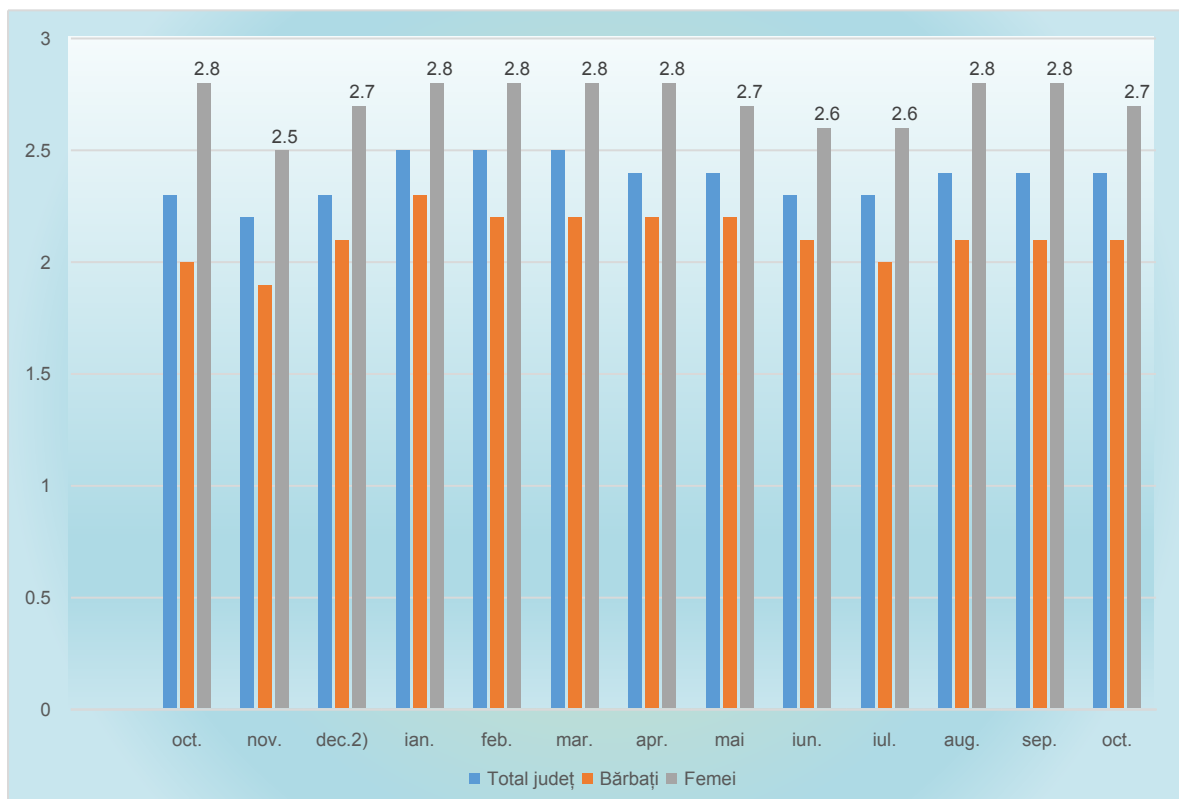

Nota: **Sursa de date:** Agenția Națională pentru Ocuparea Forței de Muncă
¹⁾ Rata șomajului înregistrat, recalculată cu populația activă civilă la 1 ianuarie 2022.
²⁾ Rata șomajului înregistrat, recalculată cu populația activă civilă la 1 ianuarie 2023. Date definitive.

INDICATORI SOCIALI

În trimestrul III 2024 numărul mediu al pensionarilor a fost de 111482 persoane (+636 persoane, respectiv +0,3% față de trimestrul III 2023), de 1765 persoane pentru pensionarii de asigurări sociale agricultori (-325 persoane, -15.6%) de 7 persoane pentru beneficiarii de ajutor social (-2 persoane, -22.2%) și de 4 persoane pentru pensionarii I.O.V.R. (-1 persoane, -20.0%).

Distribuția după sistemul de pensionare, reliefează faptul că pensionarii de asigurări sociale de stat dețin ponderea majoritară (98,4%). Pensia medie lunară, în trimestrul III 2024, a fost de 2257 lei pentru pensionarii de asigurări sociale de stat (+19.9% față de trimestrul III 2023), de 880 lei pentru pensionarii de asigurări sociale agricultori (+14.3%), de 525 lei pentru beneficiarii de ajutor social (+3.6%) și de 220 lei pentru pensionarii I.O.V.R. (+22.9%).

Evoluția numărului mediu al pensionarilor și pensiei medii pe trimestre, în perioada trim. I 2023 – trim. III 2024, se prezintă conform graficelor:

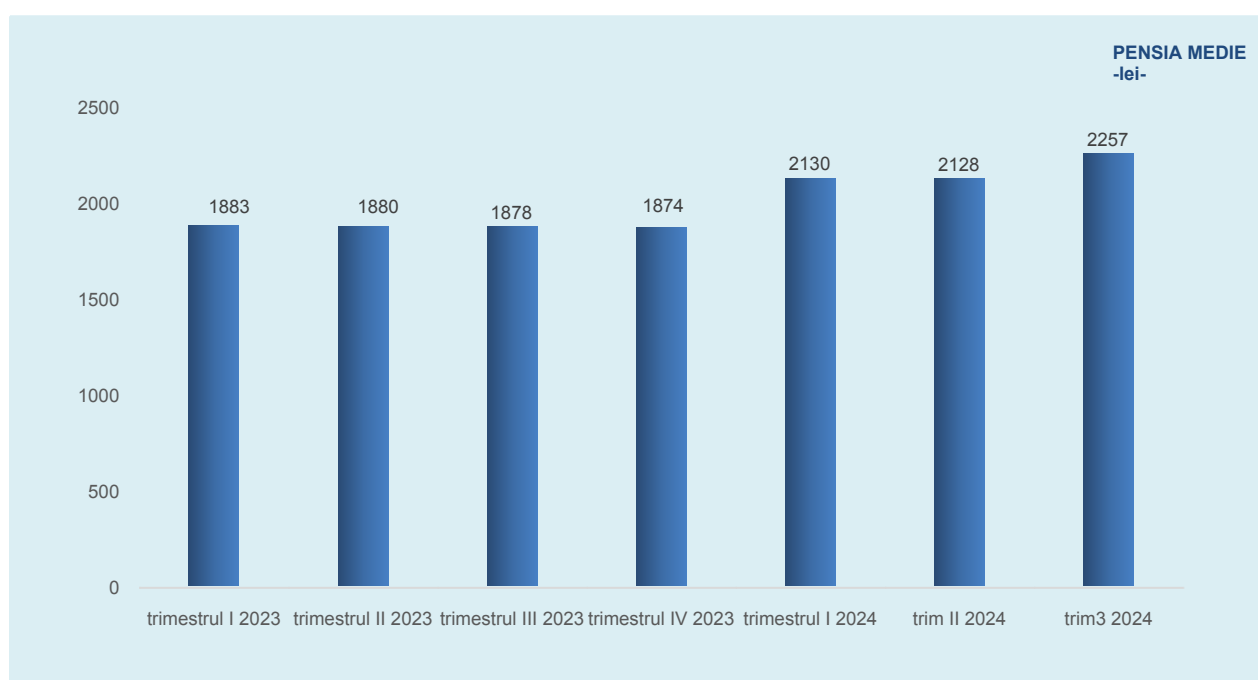
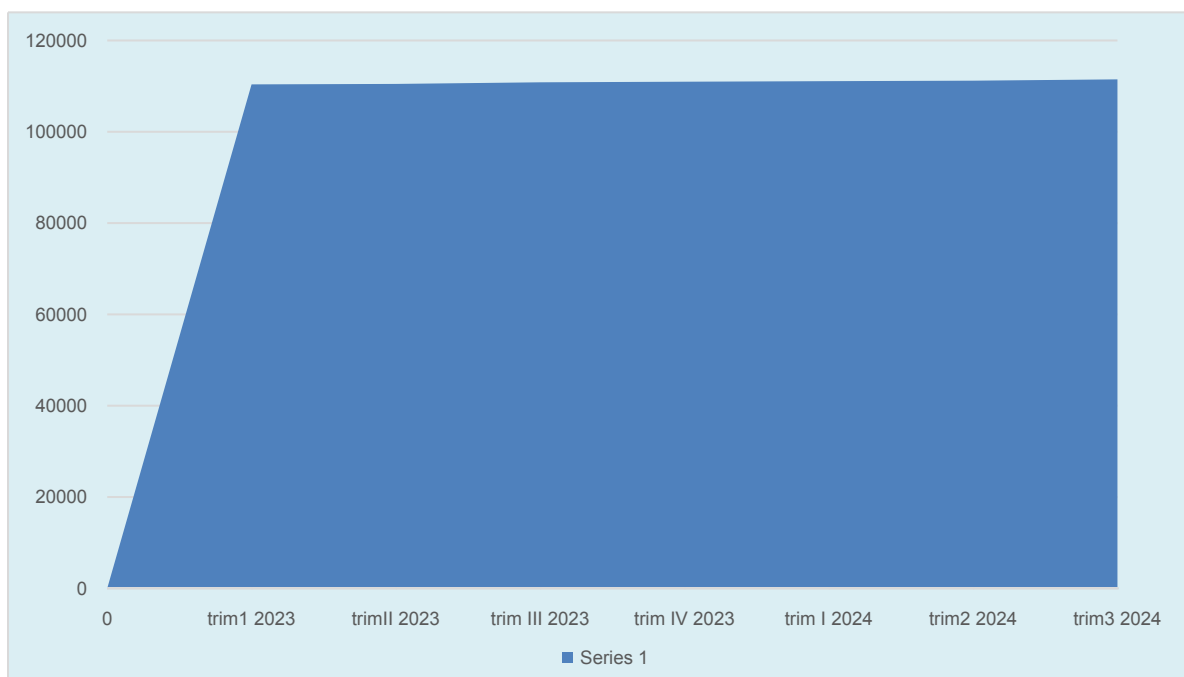

MISCAREA DEMOGRAFICA

Fenomene demografice

Evoluția principalelor fenomene demografice în perioada 1.I-31.X.2024 comparativ cu perioada corespunzătoare din anul 2023 a fost caracterizată de scăderea natalității, nuptialității, și a mortalității infantile. Mortalitatea generală și divorțialitatea au crescut. Numărul născuților vii a fost de 2712, cu 26 mai mic față de perioada corespunzătoare din anul 2023, rata natalității scăzând de la 7.2 la 7.1 născuți-vii la 1000 locuitori.

Numărul decedaților în primele 10 luni ale anului 2024 a fost de 4192 în creștere cu 362 cazuri față de perioada corespunzătoare din anul 2023, rata mortalității generale crescând de la 10.0 la 11.0 decedați la 1000 locuitori.

Sporul natural negativ al populației a fost de – 1480 persoane față de -1092 persoane în perioada corespunzătoare din anul 2023.

Numărul căsătoriilor în perioada 1.I-31.X.2024 a fost de 1996, cu 40 mai mic decât în perioada similară din anul 2023, rata nupțialității scăzând de la 5.3 la 5.2 casatorii la 1000 de locuitori.

Numărul divorțurilor în perioada analizată a fost de 460, în creștere cu 141 față de perioada similară din anul 2023, rata divorțialității crescând de la 0.84 la 1.20 divorțuri la 1000 locuitori.

Numărul decedaților sub 1 an a fost de 19, mai mic cu 3 față de perioada similară din anul 2023.

În luna octombrie 2024 numărul născuților vii a fost de 291 persoane, în scădere cu 44 persoane față de luna precedentă, și cu 11 persoane față de luna octombrie 2023.

Numărul deceselor înregistrate în luna octombrie 2024 a fost de 494 persoane, în creștere cu 93 persoane față de luna anterioară, și cu 7 față de luna octombrie 2023.

În aceste condiții, sporul natural a devenit negativ (-203 persoane)
Evoluția numărului de născuți-vii, decedați și a sporului natural în perioada octombrie 2023 – octombrie 2024 se prezintă conform graficului:

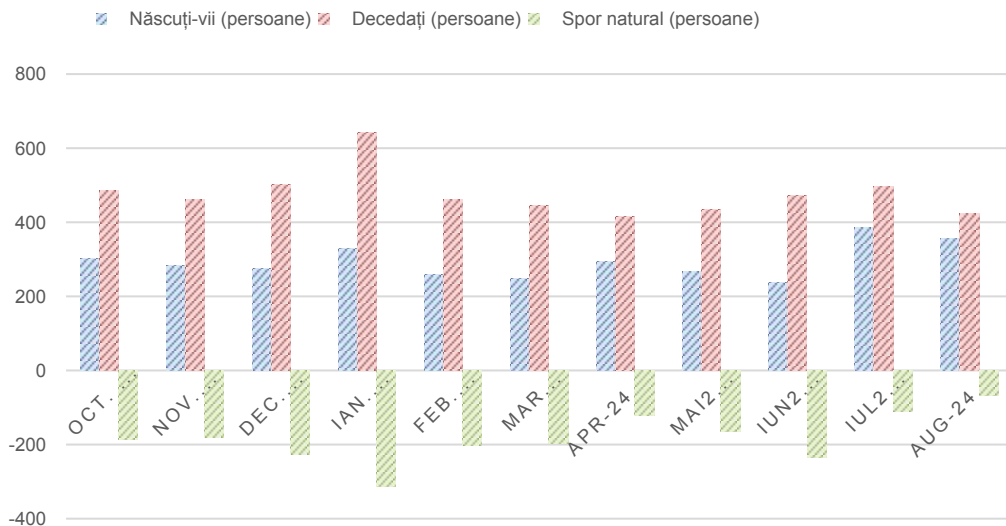

Nota: Repartizarea pe județe s-a făcut astfel: născuți-vii după domiciliul sau reședința mamei, iar în lipsa acestora, după domiciliul sau reședința tatălui, decesele după domiciliul sau reședința decedatului

Nupțialitate și divorțialitate

În luna octombrie 2024 s-au înregistrat la oficiile de stare civilă 166 casatorii, în scădere cu 73 față de luna anterioară, și cu 1 față de luna octombrie 2023.

Numărul divorțurilor pronunțate în instanță și pe cale administrativă, în luna octombrie 2024, a fost de 72, în creștere cu 34 cazuri față de luna anterioară, și cu 29 cazuri față de luna octombrie 2023.

Evoluția numărului de căsătorii și divorțuri în perioada octombrie 2023 – octombrie 2024, se prezintă conform graficului:

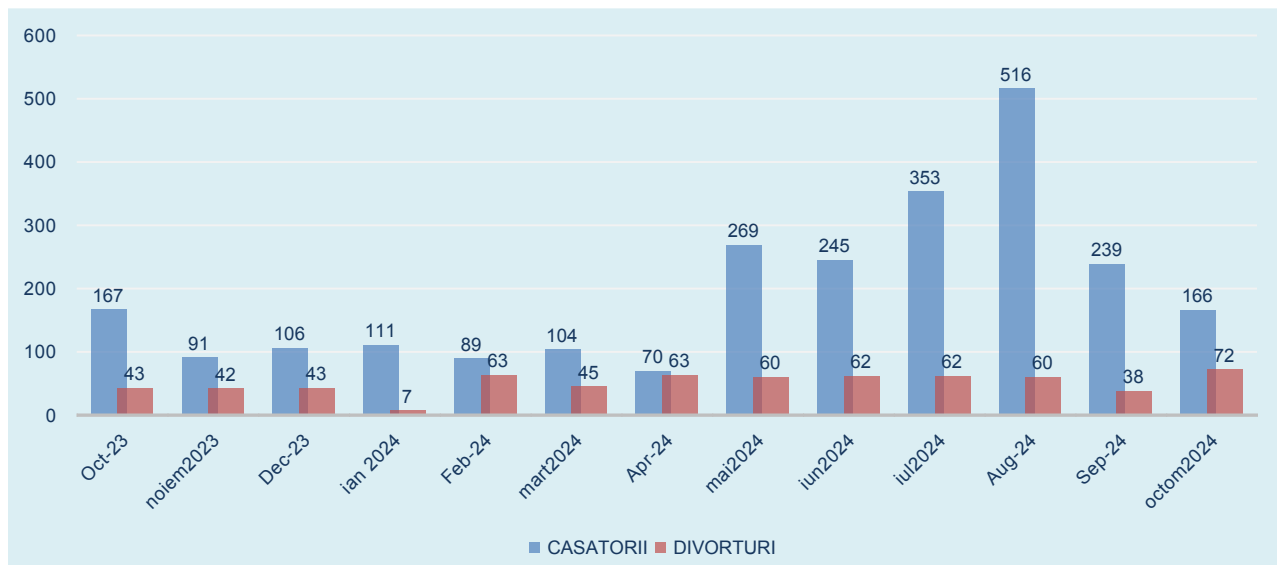

INVESTITIILE

Investițiile realizate în primele 9 luni ale anului 2024, au însumat 852769 mii lei, fiind în creștere de 10.1% față de perioada corespunzătoare din anul precedent.

În cadrul cheltuielilor de investiții, utilajele și mijloacele de transport au reprezentat 53.7% din total, în timp ce lucrările de construcții dețineau 40.0%.

Distribuția investițiilor realizate în perioada 1.I-30.IX.2024 pe activități, situează pe primul loc industria prelucrătoare (55.9% din total), urmată de construcții 1.9%.

În cadrul sectorului terțiar, ponderi mai ridicate s-au înregistrat în comerț cu ridicata și amanuntul 2.5%, transport și depozitare 1.6%, activități de spectacole culturale și recreative 0.6, administrare publică și apărare 33.7%, sănătate și asistență socială 1.5%

CONSTRUCTIILE

Valoarea lucrărilor de construcții realizate în primele 9 luni ale anului 2024 a fost de 799629mii lei, în creștere cu 13.8% față de perioada corespunzătoare din anul 2023. În **perioada** 1.I-30.IX.2024 au fost realizate lucrări de construcții noi în valoare de 537218 mii lei, reprezentând 67.2% din valoarea totală a lucrărilor de construcții. Din punct de vedere al structurii lucrărilor de construcții noi, ponderea cea mai mare o dețin lucrările executate la clădiri inginerești (53.6%), iar cea mai redusă, lucrările executate la clădirile rezidențiale (4.5%).

Lucrările de reparații capitale realizate în **perioada** 1.I-30.IX.2024 au fost de 86183 mii lei, reprezentând 10.2% din valoarea totală a lucrărilor de construcții. În **perioada** 1.I-30.IX.2024, au fost realizate lucrări de întreținere și reparații curente la clădiri și construcții existente, în valoare de 176228 mii lei, ceea ce reprezintă 22.0% din valoarea totală a lucrărilor.

Locuintele terminate în **perioada** 1.I-30.IX.2024 au fost în număr de 446 locuințe (-100 locuințe față de perioada similară din anul 2023), din care 252 în mediul urban și 194 în mediul rural.

În luna octombrie 2024 au fost eliberate 72 autorizații de construire pentru clădiri rezidențiale, în scădere cu 36 autorizații de locuințe față de luna septembrie 2024, și cu 17 față de luna octombrie 2023.

Evoluția numărului locuințelor terminate pe trimestre în perioada trim.I 2023 - trim.III

2024, pe total și pe medii, se prezintă conform graficului:

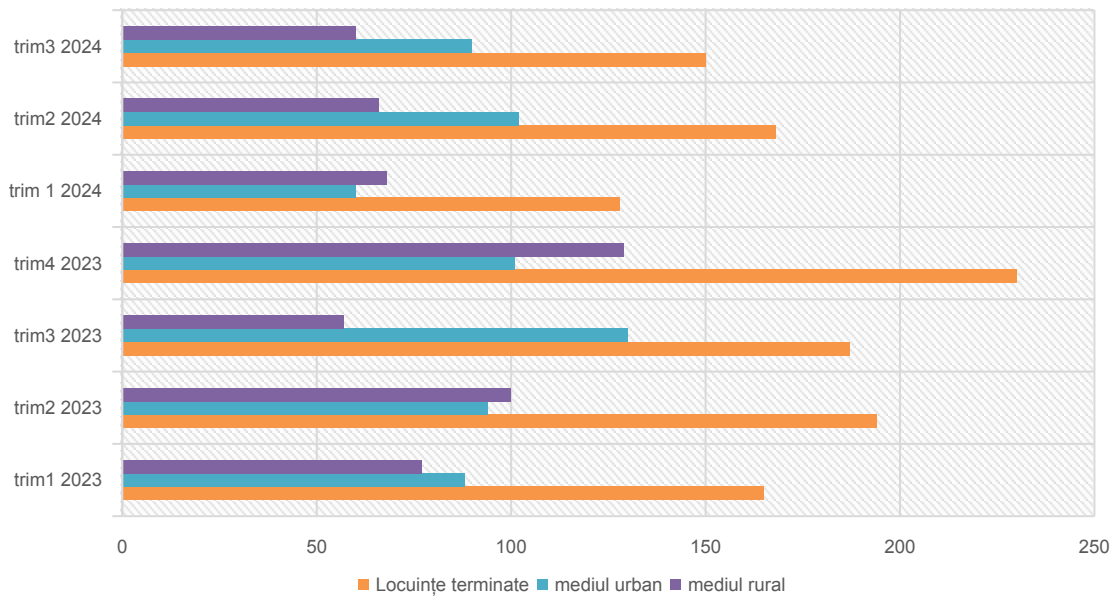

ÎNMATRICULĂRI DE SOCIETĂȚI COMERCIALE

Numărul societăților comerciale cu aport de capital străin (date furnizate de Oficiul Național al Registrului Comerțului) înmatriculate în perioada 1.I.- 30.IX.2024 a fost de 46 cu un capital investit de 29430 euro.

INDICII PREȚURILOR DE CONSUM AL POPULAȚIEI-2024

		TOTAL	MARFURI ALIMENTAR E	MARFURI NEALIMENTAR E	SERVICII
ÎN PROCENTE FATA DE OCTOMBRIE 1990					
2010	Ianuarie	8678,3	9850,7	8146,5	7050,5
	Iunie	8885,0	10026,7	8327,8	7419,4
	Iunie	9246,0	10255,9	8749,8	7986,5
	Septembrie	9727,3	10700,7	9200,3	8687,8
	Decembrie	10868,1	12009,7	10189,7	9791,6
2015	Ianuarie	408.476,08	288.244,52	451.080,93	768.439,81
	Iunie	411.504,33	290.612,56	455.647,76	768.130,24
	Iunie	401.763,57	269.582,06	457.425,76	772.747,11
	Septembrie	400.072,55	266.702,08	456.453,73	774.602,95
	Decembrie	402.879,13	268.840,08	458.827,09	782.218,53
2016	Ianuarie	379739,71	276819,34	412154,40	699402,21
	Iunie	383775,15	281961,93	415127,19	701712,05
	Iunie	384657,96	281341,88	416289,45	708538,26
	Septembrie	393489,80	290061,64	424669,86	718280,29
	Decembrie	397157,50	293086,33	428919,82	722140,31
2017	Ianuarie	408.476,08	288.244,52	451.080,93	768.439,81
	Iunie	411.504,33	290.612,56	455.647,76	768.130,24
	Iunie	401.763,57	269.582,06	457.425,76	772.747,11
	Septembrie	400.072,55	266.702,08	456.453,73	774.602,95
	Decembrie	402.879,13	268.840,08	458.827,09	782.218,53
2018	Ianuarie	417387,46	238479,91	478596,7	772777,09
	Iunie	419853,67	286578,14	479937,71	776490,59
	Iunie	424189,67	287951,52	487153,51	779522,55
	Septembrie	425325,27	287529,16	489232,25	784443,47
	<u>Decembrie</u>				
2019	Ianuarie	431213,94	294210,66	493341,54	793735,63
	Iunie	436750,14	299377,28	498832,82	801293,58
	Iunie	440420,32	302366,38	501273,63	812881,29
	Septembrie	440199,02	299230,13	502928,92	817930,88
	Decembrie	444.969,75	305.162,45	506.558,14	822.191,12

		TOTAL	MARFURI ALIMENTA	MARFURI NEALIMENTAR	SERVICII
2020	Ianuarie	446.794,13	308.183,56	506.659,45	825.726,54
	Iunie	450.150,68	314.652,95	505.899,73	831.848,18
	Iunie	451.907,9	318.517,5	504.732,0	835.594,6
	Septembrie	451.049,60	314.047,34	505.539,89	841.624,98
	Decembrie	454.168,50	315.052,29	511.171,42	844.404,61
2021	Ianuarie	460.208,94	317.037,12	522.621,66	846.515,62
	Iunie	463.851,76	319.673,92	527.493,34	850.244,35
	Iunie	469.673,28	325.456,30	532.997,70	857.918,86
	Septembrie	479.360,34	327.431,55	549.596,03	873.271,87
	Decembrie	491.356,99	336.117,77	566.038,88	882.384,00
2022	Ianuarie	498629.10	339983,10	575831,40	894472,70
	Iunie	510949,70	355451,60	584883,80	905868,40
	Iunie	540389,9	373157,20	628658,50	924929,10
	Septembrie	555544,26	390039,34	641024,41	943263,85
	Decembrie	571796.27	410219.85	650719.00	968757.43
2023	Ianuarie	573740,38	416373,15	644276,88	986388,82
	Martie	584823,90	431954,56	651200,59	1002250,85
	Iunie	59750.69	439898.50	657722.15	1068828.25
	Septembrie	604605.14	430447.71	682483.18	1095868.12
	Decembrie	609571,36	434065,43	685821,46	1116594,96
2024	Ianuarie	616276.64	439881.91	690352.54	1133902.18
	Februarie	621268.48	443093.05	696496.68	1142746.62
	Martie	623877.81	444200.78	700466.71	1146746.23
	Aprilie	624376.91	445844.32	698015.08	1153970.73
	Mai	623690.10	445755.15	695432.42	1158355.82
	Iunie	625186.96	444685.34	699048.67	1162989.24
	Iulie	628938.08	445174.49	705340.11	1171595.36
	August	630384.64	447177.78	705128.51	1177570.50
	Septembrie	632464.91	450710.48	704987.48	1182163.02
	Octombrie	636386.19	454090.81	708723.91	1189137.78
	Noiembrie				
	decembrie				

					%
	TOTAL	MĂRFURI ALIMENTA	MARFURI NEALIMENT	SERVICII	
ÎN PROCENTE FATA DE LUNA CORESPUNZATOARE A ANULUI TRECUT					
108.60	Ianuarie	107,41	105,64	107,36	110,91
	Februarie	107,23	104,48	107,82	111,00
	Iunie	106,61	102,81	108,06	110,20
	Aprilie	105,90	102,07	107,17	110,05
	Mai	105,12	101,24	106,38	109,29
	2024 Iunie	104,94	101,10	106,28	108,81
	Iulie	105,42	101,71	106,92	108,52
	August	105,10	104,25	104,35	108,60
	Septembrie	104,62	104,72	103,30	107,88
	Octombrie	104,67	104,75	103,45	107,66
	Noiembrie				
	Decembrie				
ÎN PROCENTE FATA DE LUNA DECEMBRIE 2023					
2024	Ianuarie	101,10	100,34	100,74	101,55
	Februarie	101,92	102,08	101,64	102,34
	Iunie	102,35	102,34	102,22	102,70
	Aprilie	102,43	102,72	101,86	103,35
	Mai	102,32	102,70	101,48	103,74
	Iunie	102,57	102,45	102,01	104,16
	Iulie	103,19	102,56	102,93	104,93
	August	103,43	103,02	102,90	105,47
	Septembrie	103,77	103,83	102,88	105,88
	Octombrie	104,41	104,61	103,43	106,50
	Noiembrie				
	Decembrie				
ÎN PROCENTE FATA DE LUNA ANTERIOARA					
2024	Ianuarie	101,10	101,34	100,74	101,55
	Februarie	100,81	100,73	100,89	100,78
	Iunie	100,42	100,25	100,57	100,35
	Aprilie	100,08	100,37	99,65	100,63
	Mai	99,89	99,98	99,63	100,38
	Iunie	100,24	99,76	100,52	100,40
	Iulie	100,60	100,11	100,90	100,74
	August	100,23	100,45	99,97	100,51
	Septembrie	100,33	100,79	99,98	100,39
	Octombrie	100,62	100,75	100,53	100,59
	Noiembrie				
	Decembrie				

%				
	TOTAL	MĂRFURI ALIMENTA	MARFURI NEALIMENT	SERVICII
MEDIE LUNARĂ A INFLAȚIEI				
Ianuarie 2024	1,1	1,3	0,7	1,6
Ianuarie2024 – martie 2024	1,0	1,0	0,8	1,2
Februarie2024– martie 2024	0,8	0,8	0,7	0,9
martie – aprilie 2024	0,6	0,7	0,5	0,8
aprilie– mai 2024	0,5	0,5	0,3	0,7
mai – iunie 2024	0,4	0,4	0,3	0,7
iunie – iulie 2024	0,4	0,4	0,4	0,4
iulie– august 2024	0,4	0,4	0,4	0,7
august – septembrie 2024	0,4	0,4	0,3	0,6
septembrie – octombrie 2024	0,4	0,5	0,3	0,6
octombrie – noiembrie 2024				
noiembrie – decembrie 2024				

INSTITUTUL NAȚIONAL DE
STATISTICĂ
NATIONAL INSTITUTE OF STATISTICS

B-dul Libertății Nr. 16, Sect. 5, București
16 Libertății BVD, Bucharest 5
e-mail: romstat@insse.ro
<http://www.insse.ro>

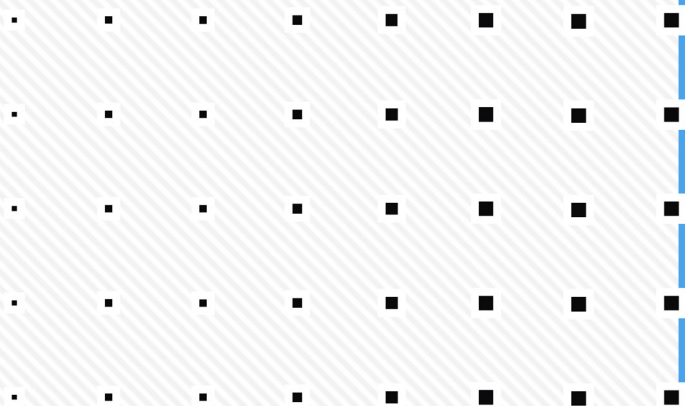

statisticile care nu sunt publicate și folosite, nu există

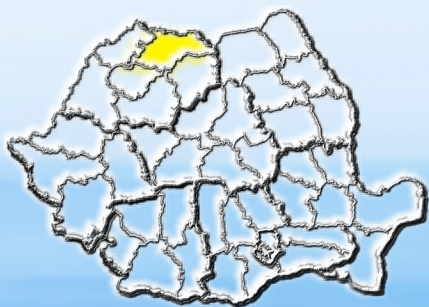

DIRECȚIA JUDEȚEANĂ DE STATISTICĂ
MARAMUREȘ

Str. Gheorghe Șincai, Nr. 46, BAIAMARE,
Judetul MARAMUREȘ, Cod poștal: 430311
Tel.: 0362/401850; 0362/401853; 0362/401857;
Fax: 0262/212143.
e-mail: tele@maramures.insse.ro
<http://www.maramures.insse.ro>